ULTIMA CON LE BORSE — NUOVA — ULTIMA CON LE BORSE

TORINO
Anno VI - Num. 186
Via Roma - Gall. de La Stampa
Telefoni: dal 40-943 al 40-949

STAMPA SERA

MARTEDI' MERCOLEDI'
15-16 Luglio 1952
L. 25 (sped. in abb. postale)

INSERZIONI: S.P.I., via S. Tecla 7, tel. 53-000, 50-000, 50-001. - Prezzi per mm. di alt. in una col.: Annunci economici L. 120 - Avvisi finanz. e legali L. 200 - Necrol. L. 150 (dir. fisso adesioni L. 1000) - Echi cron. L. 300 la linea - Echi spett. L. 400 la linea - Pubbl. econ.: vedi rubriche - Ediz. lunedì: aumento 50% Pagamento anticipato. - Il giornale si riserva il diritto di rifiutare qualsiasi inserzione. — ABBONAMENTI (conto corrente postale n. 2/1930): Italia anno L. 6250, semestre L. 3250, trimestre L. 1700 - Estero: anno L. 9100, semestre L. 4750, trimestre L. 2350. — Copie arretrate: prezzo doppio.

OMAGGIO

Verso le vacanze parlamentari

Lo scambio delle consegne tra gli on. Scelba e Spataro

Previsto per stamane, esso non è ancora avvenuto - Un'interpellanza dell'on. Viola - Giovedì relazione di De Gasperi ai ministri sul suo imminente viaggio a Parigi - Le tre organizzazioni dei sindacati liberi contro lo sciopero nazionale dei tram, autobus e filobus ordinato dalla C.G.I.L.

Roma, martedì sera.

Lo scambio delle consegne tra Scelba e Spataro, previsto per stamane, non c'è stato nè si sa quando potrà avvenire. Al Viminale si mostrano molto riservati al riguardo. Frattanto il ministro delle Poste e Telecomunicazioni, on. Spataro, è oggetto di un violento attacco da parte dell'on. Viola. Il quale quest'oggi ha presentato un'interpellanza al Presidente del Consiglio per essere informato delle ragioni per cui « non si considera incompatibile la presenza al Governo dell'on. Spataro, il quale, pur essendo ancora in carica, è stato considerato un possibile esecutore testamentario nella successione Cremonesi dal giudice istruttore del Tribunale penale di Roma, e che hanno determinato la decisione di affidargli lo stesso, sia pure ad interim, l'amministrazione del delicatissimo Ministero degli Interni ».

Per dopo domani giovedì è stato convocato il Consiglio dei ministri.

I ministri, che si riuniranno a Villa Madama, accoglieranno la relazione che il Presidente del Consiglio farà sul suo imminente viaggio a Parigi per partecipare alla riunione del Comitato dei ministri degli Esteri della comunità europea, e quindi si accingeranno a partire per le consuete ferie estive.

Questa settimana sarà, infatti, l'ultima dell'attività politica: anche la Camera e il Senato, come si sa, prenderanno venerdì o sabato le vacanze che si prolungheranno fino ad ottobre.

Sembra da escludere che nel breve periodo di tempo a disposizione il Parlamento trovi modo di discutere la proposta di Giannini per prolungare di un anno la vita della Camera.

Da qualche parte si tenne insistente perchè il Parlamento, sia pure abbreviando le sue vacanze, trovi modo di approvare due provvedimenti di particolare interesse per la massa dei consumatori: il primo riguardante la disciplina dei mercati ortofrutticoli e il secondo per alleggerire le difficoltà nelle concessioni delle licenze per nuovi negozi. Entrambi i provvedimenti si propongono di ridurre i costi di distribuzione.

Mentre l'attività politica sta per sopirsi, si intensifica l'azione sindacale: domani in tutta Italia tram, autobus e filobus dovrebbero restare nei depositi, per l'ordine di sciopero impartito dalla C.G.I.L. in seguito alle note vicende delle trattative di Torino. Ma la C.I.S.L., l'U.I.L. e la C.I.S.N.A.L. hanno raccolto la sfida dei sindacati comunisti, assicurando che i servizi dei trasporti urbani funzioneranno ugualmente data l'inconsistenza delle ragioni addotte nel motivare l'ordine di astensione dal lavoro che, si osserva, colpirebbe soprattutto la grande massa dei lavoratori, costretti a recarsi a piedi nelle officine e negli uffici. Inoltre lo sciopero ha un curioso carattere. Il quanto, più che contro i datori di lavoro, esso vuole suonare come protesta contro le altre organizzazioni sindacali. Poichè nello sciopero è impegnato il prestigio delle organizzazioni di tutte le tendenze, è da ritenere che saranno impiegati tutti i mezzi, da una parte e dall'altra, per far prevalere la propria tesi.

Sotto un certo aspetto, lo sciopero sarà anche una specie di collaudo del ministro ad interim degli Interni on. Spataro che, appena entrato in funzione, si troverà a dovere fronteggiare una difficile situazione indubbiamente delicata.

Il ministro Spataro

Ottime prospettive per il raccolto del grano

Si raggiungeranno quest'anno i 75 milioni di quintali?

Roma, martedì sera.

Buone notizie si hanno per il raccolto granario. Da varie fonti viene assicurato che la produzione supererà di qualche milione di quintali la previsione già fatta. Non si esclude che si possano raggiungere anzi i 75 milioni di quintali, con una resa superiore ai 15 quintali per ettaro.

In molte provincie d'Italia si ha dell'ottimo grano con cinque o sei punti in più di peso specifico rispetto a quello base, che è di 75 kg. per il tenero e 78 per il duro. Così tanto l'uno che l'altro, vengono conferiti all'ammasso per contingente con una maggiorazione di prezzo dal 4-5 per cento in più rispetto a quello fissato.

Tanto al Ministero dell'Agricoltura che alla Federazione italiana dei Consorzi agrari non si vogliono fornire dati in merito all'andamento degli ammassi. Però notizie attinte presso le organizzazioni di categoria permettono di affermare che i produttori stanno conferendo grandi quantitativi anche perchè nel mercato libero la quotazioni sono inferiori alle ufficiali.

La Confagricoltura ha consigliato di non vendere ai privati a prezzi non convenienti, ma di conferire il prodotto, eventualmente, agli ammassi volontari, che darebbero la possibilità di ottenere anticipazioni di lire 6000-6500 il quintale.

La giornata dei gangsters per le vie di Bologna

Il sanguinoso epilogo delle gesta degli assaltatori di banche - La sorpresa della polizia nel covo dei banditi - L'assassinio dell'agente Tesoro e la girandola mortale per le strade della città emiliana - Anche un vecchio pensionato ed un conducente di taxi uccisi dai criminali - La cattura del Casaroli ferito ed il suicidio di Farris e Ranuzzi

Il tratteggio nero segna il percorso seguito dai banditi in via Santo Stefano a Bologna. La croce bianca indica la macchina dell'autista Morselli ucciso dal Ranuzzi.

DAL NOSTRO INVIATO

Bologna, martedì sera.

C'è aria di famiglia, stamane, alla ripresa del processo Casaroli: Paula è insolitamente affollata, stipata di testi il vestibolo. Sono stati citati — e incominciano ora a sfilare davanti al presidente — i molteplici testimoni bolognesi che riferiscono sull'ultimo e più tragico episodio della vita delle gang: la spartizione per le vie di Bologna.

All'ingresso nell'aula, i carabinieri, in servizio effettuano alcune perquisizioni personali: la voce di un complotto per liberare Casaroli, e di un suo piano di evasione, devono aver preso qualche consistenza, tanto che il Presidente ha disposto queste cautele inconsuete. Anche per gli impiegati, stamane, c'è qualche misura eccezionale: vengono infatti condotti nella gabbia in catene e con le manette ai polsi. Solo quando entra la Corte i carabinieri sciolgono i ferri. Siamo giunti alla parte culminante dell'esame testimoniale.

Dicono le cronache intime di questo processo che Romano Ranuzzi era un giovane di rara bellezza, quasi un efebo. Per ore ed ore restava davanti allo specchio ad ammirarsi e mormorava, così raccontano: « Tu sarai un delinquente ». Romano Ranuzzi lo fu, senza mezze misure e senza sentimenti, fino in fondo. E fu lui che dà il tono drammatico e passato all'ultimo episodio della gang.

Casaroli appare quasi un « rimorchiato », benchè tra i suoi capi d'imputazione si leggano ogni sorta tanto gravi — per il solo splendio di Bologna — da comportare l'ergastolo: comporo in tre omicidi, in due tentati omicidi, in numerosi reati di violenza privata e in due tentate rapine.

Ora la difesa gioca la sua carta per dimostrare che l'ambiente indennizzato della piena fuga per le vie di Bologna fu il Ranuzzi, non il Casaroli. Il fatto stesso che questi sia sorpreso sarebbe la prova che la disperata volontà di uccidere appartenesse al Ranuzzi, che anche il 20 stesso, alla Ave, ha fatto giustizia.

Casaroli, per conto suo, dice di non ricordare non esattamente chi dei due abbia colpito: « Sparavamo tutti e due: non è che non si mirasse contro questo o contro quello. Uccidere è facile: i colpi escono uno dopo l'altro dalla pistola, quasi senza premere il grilletto ».

Oggi, davanti alla gabbia sfilano i testi che lo aiuteranno a ricordare.

Il morale del gangsters era stato terribilmente colpito dalla resistenza dei bancari di Roma. Già nel fuggire verso Osita avevano immaginato di essere inseguiti e si erano visti perduti. Una sirena aveva suonato in lontananza. « La credemmo la sirena della Questura — ha raccontato Casaroli — era invece quella di un stabilimento ».

Il particolare vale per ricostruire il motivo psicologico da cui nasce l'epilogo di Bologna il 18 dicembre 1950, cent'ore appena dopo la fallita rapina di Roma.

Anche a Bologna i gangsters sopravvalutarono il pericolo: quando si presentò — quasi inerme — l'agente Tonelli nella stanza dove Casaroli e Ranuzzi stavano discutendo, quest'ultimo pensò prima a uccidere che a salvarsi.

L'agente Gian Carlo Tonelli, il testimone più importante della mattinata, è un giovane dai capelli neri, vigoroso, ma quasi fanciullo nel gesto e nella parola. All'ospedale egli ha perdonato di suo feritore. Non si è voluto costituire parte civile. Così egli racconta la sua terribile avventura.

Teste Tonelli — Tesoro mi disse che c'era da trasferire in questura Casaroli, e mi invitò ad accompagnarlo nella casa di via S. Petronio Vecchio 11. Gli si doveva chiedere qualche chiarimento sul viaggio compiuto il giorno prima con la macchina prestatagli dal Baldani. Andammo noi due alla casa dei Casaroli. Poi il Tesoro mi incaricò di salire da solo: conoscevo il dialetto, conoscevo personalmente il Casaroli. In due avremmo dato maggiore sospetto. Salii al pianerottolo, bussai e mi venne ad aprire una ragazza, la sorella del Casaroli. Il Tesoro, intanto, si era fermato ai piedi della scala, senza farsi vedere. Dissi alla ragazza che era un amico e volevo vedere Paolo. La ragazza mi trattenne fuori dell'uscio per qualche tempo, rientrò e mi riaffacciò, facendomi entrare nella stanza. Vidi subito che, insieme a Casaroli, c'era anche Romano Ranuzzi. Lo conoscevo bene perchè l'avevo tratto in arresto due anni prima per una rapina. Appena Ranuzzi mi vide, scattò in piedi gridando: « Già una volta mi hai fregato, ma questa volta non me la farai più ».

Mi puntarono le pistole, mi saltarono addosso ordinando: « Spalle al muro ». « Quan-

(Continua in 2.a pagina)

Il sanguinoso epilogo di Bologna: dal covo di via San Petronio Vecchio (1) i banditi percorrendo via Remorselle raggiunsero via S. Stefano ove salirono su una vettura travisata (2). Giunti nei pressi del semaforo di via Guerrazzi con la spinta di inseguitori alle calcagna, riducono quasi in fin di vita l'agente Tonelli, fanno il vigile urbano Zedda e uccisero l'autista Morselli che si rifiutò di portarli fuori città (3). Poco dopo uno dei due banditi, il Ranuzzi, si uccideva nell'interno di un'auto mentre l'altro, il Casaroli, veniva catturato all'angolo di via Carbonaria (4).

Nella corsa alla Casa Bianca di scena i candidati democratici

Sinora nessun aspirante può contare su più di 300 voti su 616 - Il vecchio Barkley guadagna terreno, ma le speranze del partito si accentrano sempre su Truman

Chicago, martedì sera.

A una settimana di distanza dall'apertura della Convenzione democratica, i primi delegati sono giunti già a Chicago per « preparare l'ambiente » in vista dei futuri dibattiti. Il più solerte di tutti si è dimostrato il senatore del Colorado Edwin Johnson, il quale ha già aperto in un grande albergo della metropoli il quartiere generale del candidato « suicida » Richard Russell, aspirante senza speranza, ma con molta tenacia, alla presidenza degli Stati Uniti.

Russell rappresenta i democratici del Sud, conservatori e fanaticamente razzisti, più ostili ai democratici della corrente progressista di Truman che a un soltanto 188, Stevenson 14 e gli altri mano ancora; anche il vecchio Barkley guadagna terreno. Però si deve tener presente che le elezioni « primarie » democratiche hanno espresso ben 417 voti non impegnati, e che la vera battaglia in seno al partito democratico non è ancora nemmeno cominciata. Non si sa nemmeno se Stevenson (a quanto sembra, il « figlio prediletto » di Truman) accetterebbe la candidatura, sì tutte le volte rifiutata; non si sa se Barkley entrerà certamente in lizza nonostante i suoi 75 anni; non si sa, infine, se Truman si piegherà alle sollecitazioni che gli vengono da varie parti, rinnegherà la promessa di abbandonare la politica attiva e rientrerà in lizza. Qualora egli ponesse ancora una volta la sua candidatura, è indubbio che su di lui si raccoglierebbe l'enorme maggioranza dei suffragi, sicuri sempre i voti dei Sud razzista.

Nella sua conferenza radiofonica di ieri, tuttavia, il loro esponente sen. Russell si è dimostrato sollecito nella democrazia americana e, attaccando Eisenhower, ha espresso i suoi dubbi sull'opportunità che un generale giunga alla presidenza degli Stati Uniti. Non saranno, però, gli attacchi di Russell a spaventare « Ike », la quale sta attualmente riposandosi a Denver e prepara una partita di golf di alcuni giorni, prima di riprendere la sua campagna.

I giornali americani di questi giorni, oltre che alla campagna elettorale, dedicano molto rilievo alla messa in cantiere della portaerei gigante Forrestal, di cui ieri è stata impostata la chiglia. L'immane nave avrà una stazza di 65 mila tonnellate, costerà oltre 150 miliardi di lire italiane, disporrà di un ponte per gli aerei lungo 330 metri, e conterrà nelle sue capaci stive un centinaio fra caccia a reazione e bombardieri modernissimi. Il sistema di ascensori e di catapulte, di cui la nave sarà fornita, permetterà l'involo di ben 38 apparecchi in soli 4 minuti; e una parata dei bombardieri di bordo, inoltre, saranno attrezzati in modo tale da poter portare una bomba atomica contro « i più remoti recessi » dell'eventuale nemico.

Fabbrica in fiamme per un corto circuito

Desio, martedì sera.

A Cesano Maderno, dovuto probabilmente a un corto circuito, un incendio è scoppiato presso la stabilimento dei fratelli Strada, in via Montevendi. Sul posto sono accorsi i pompieri di Desio e Seregno, che dopo un faticoso lavoro riuscivano a domare le fiamme, le quali hanno causato danni per circa undici milioni.

A Cogliate un violento incendio dovuto ad autocombustione è scoppiato nel fienile di proprietà di Merigo Maffeo, fu Antonio, di 48 anni. Accorrevano i pompieri, che dopo diverse ore di lavoro riuscivano a domare le fiamme, che hanno causato un danno di oltre quattro milioni, essendo andati distrutti la stabile e circa 500 quintali di fieno.

Le Borse oggi

A TORINO

Il filo conduttore della riunione odierna è costituito da un vivace ma intermittente interessamento di compratori ritorno alla Fiat. In apertura, a metà Borsa, e durante la compilazione del listino, il titolo tende a spuntare prezzi superiori, ma il miglioramento appare esiguo nonostante la larghezza delle compere, che sono fronteggiate da realizzi. Sui rimanenti settori l'attività è modesta e la riunione nel suo insieme si riduce a ben poca cosa: comunque prevale il bonetto di un fondo generalmente robusto, con assorbimento ancora cospicuo di Immobiliari e di Burgo. Bene assorbite le Montecatini su prezzi adeguanti; la Anic beneficiano di uno strappo di ripresa in apertura; trascurati i tessili. Le Sip, trascurata per l'intero corso della seduta, trovano compratori volonterosi nell'immediato dopoborsa.

Titoli di Stato stazionari.

Dopoborsa privo di elementi particolari, ma ancora interessato da compere sulle Sip e sulla Fiat.

Cambi ufficiali per l'esportazione: New York 634,90; dollaro canadese 642,50.

Valute intrattate.

A MILANO

Piatta dopo l'apertura, ha cominciato a determinarsi qualche incertezza e conseguenti cedimenti di prezzo. Tuttavia ciò non ha danneggiato sensibilmente la linea della quota, sia perchè buona parte degli arretramenti sono stati corretti in chiusura, sia per l'azione di sostegno sviluppata dal titolo il cui impiego è dettagliato ristretto, come i Saccariferi, e gli Immobiliari e le Cantoni.

Catini e Fiat, che devono considerarsi sempre i pilastri del mercato, partecipavano al movimento aggiudicandosi una significativa frazione di aumento.

Dollaro U.S.A. 634,90; dollaro canadese 641.

Ecco i prezzi: Generali 8210; Fibre 2710; Viscosa 1895; Finsider 788; Montecatini 966; Ansaldo 191; Centrale 7080; Fiat 449,50; Nebbiolo 10,35; Edison 2015; Sip 1184; Terni 235; Unes 443; Stet 3860; Romane Zuccheri 878; Anic 161,50; Saffa 947; Italgas 22,30; Rumianca 67; Burgo 5590; Italcementi 7835; Pirelli 960; Pirelli & C. 1063.

Prezzi informativi: Sterlina oro 7800-7850; marengo 5560-5600; sterlina unitaria 1650-1680; dollaro carta 643-644; franco svizzero 148,50-149,75; franco francese 163-165; oro fino 767-790; arg. 17,75-18,25.

E' morto lo scultore Biagini

Roma, martedì sera.

Ieri mattina alle 11 si è spento, nella sua abitazione di piazza di Spagna, lo scultore romano Alfredo Biagini.

UL'ULTIM'ORA

Si attenderebbe un'epurazione

Grave conflitto a Budapest fra Rakosi e Enroe Geroe?

VIENNA, martedì sera.

Il giornale di Zurigo « Illustrierte Tageszeitung » oggi predice una vasta epurazione in Ungheria a seguito della crisi della sua economia. La crisi sarebbe in pieno sviluppo e lo dice la lotta che si sta svolgendo tra il vice-primo ministro Matyas Rakosi ed il presidente del Consiglio economico Enroe Geroe.

Il primo, dice il citato giornale, ha accusato l'altro di sabotaggio del piano economico, mentre questi a lui rimprovera la troppa amicizia con Anna Pauker e Vasile Luca, gli ex-suoi ministri recenti.

Negato a Moravia il visto per gli S. U.

Washington, martedì sera.

Al Dipartimento di Stato si conferma che è stato negato il visto d'ingresso negli Stati Uniti ad Alberto Moravia.

Un portavoce del Dipartimento stesso si è rifiutato di indicare le ragioni precise che hanno motivato il rifiuto, ma ha fatto presente che, in base alla nuova legge detta di « sicurezza interna », il dipartimento di Stato ha il diritto di negare l'ingresso negli Stati Uniti a chiunque faccia parte di un « gruppo totalitario » o sia soltanto in stretti rapporti con un gruppo del genere.

Un discorso del Papa a quattromila bambini

Città del Vaticano, mart. sera.

Quattromila bambini degli 8 ai 10 anni, rappresentanti gli oltre 300 mila fanciulli cattolici (« l'ultimo ramo del grande albero dell'Azione cattolica italiana » come ha detto il Papa), sono stati stamane ricevuti alle 10,30 nella Basilica di San Pietro in udienza particolare dal Pontefice.

Il Papa, accolto dalle entusiastiche acclamazioni dei bambini e degli altri gruppi italiani e stranieri presenti, nella chiesa, ha pronunciato un discorso, dicendo anzitutto della sua gioia di ricevere i fanciulli nel giorno celebrativo del 25° della fondazione della loro associazione.

Sul « decano rosso » parla oggi Churchill

Il Premier, rispondendo alle accuse del prelato, ritornerà sulla questione della "guerra batteriologica„ in Corea

Il dottor Howlett Johnson « decano rosso » di Canterbury

Londra, martedì sera.

Sull'ultima conferenza-stampa del « decano rosso », il celebre dottor Johnson filo-comunista e partigiano della pace, parleranno oggi ai Comuni il primo ministro Churchill, e al Lords l'arcivescovo di Canterbury. Come è noto, il prelato (che è decano del Capitolo di Canterbury, e quindi gerarchicamente assai inferiore all'arcivescovo della Cattedrale, con cui viene spesso confuso) ha ripetuto e avallato, nelle sue dichiarazioni ai giornalisti, le accuse contro gli americani di guerra batteriologica in Corea. Tali dichiarazioni hanno suscitato notevole scandalo nel clero, negli ambienti politici e in Parlamento, e ieri alcuni deputati conservatori hanno interpellato il Governo, per sapere quali provvedimenti esso intenda prendere contro il « decano rosso ».

Alle interpellanze ha risposto ieri il Procuratore Generale (che in Inghilterra ha rango di ministro della Giustizia), affermando che il Gabinetto non ha ravvisato nelle parole del prelato il reato di tradimento, e che quindi non intende chiederne l'incriminazione, mentre la magistratura non ha voce per agire, in quanto le dichiarazioni del « decano rosso » non violano la legge di un Paese libero. Poichè gli interpellanti non si sono dichiarati soddisfatti, nel dibattito interverrà oggi il Primo Ministro. Si attende, però, da Churchill qualcosa di più che una risposta sul « caso Johnson »: si prevede che egli affronti l'intero problema della guerra batteriologica e del retroscena politici delle accuse sino-nordiste.

Alla Camera Alta, l'arcivescovo di Canterbury (il quale siede di diritto fra i Pari) toccherà invece il problema delle eventuali sanzioni ecclesiastiche contro il decano. Anche la sua risposta, tuttavia, sarà negativa: per quanto il dottor Johnson sia stato più volte rimproverato dai superiori gerarchici per la sua posizione politica, non esiste la possibilità di sanzioni a suo carico. In tre soli casi un ecclesiastico può essere colpito: se cade nell'eresia, se si macchia di tradimento, se dimostra la sua indegnità per motivi estranei alla politica. In nessuno dei tre casi, dal momento che in Inghilterra vige la maggiore libertà di espressione, cade la posizione del dott. Johnson, il quale potrà continuare quindi a svolgere indisturbato propaganda filocomunista. Si noti, però, che il *Daily Worker* organo ufficiale del P. C., non ha riprodotto integralmente le sue dichiarazioni.

Tutti i giorni dalle 10 alle 17 limitata la velocità dei treni

ROMA, martedì sera.

La Direzione Generale delle FF. SS. ha disposto che, dalle ore 10 del mattino sino alle ore 17, la velocità di tutti i treni non debba superare i 90 Km. orari.

La misura, di carattere precauzionale, è dovuta al fatto che durante la stagione estiva l'elevata temperatura, dilatando le rotaie, ha già causato qualche deragliamento.

Vengono a ritrattare dei provvedimenti sopratutto i rapidi ed i direttissimi. Non si sa fino a quando il provvedimento resterà in vigore e cioè sarà il ritardo effettivo dei convogli.

Un barone in mutande alla caccia di un ladro

Roma, martedì sera.

Una curiosa avventura ha vissuto il barone Alberto Maria Cini, di 18 anni, figlio del conte barone Renato Cini di Portocannone, abitante in via Michele Mercati, ai Parioli.

La notte scorsa, oppresso dal caldo, il Cini era uscito a prendere un po' di fresco quando notava un individuo che tentava salire sul suo terrazzino. Il giovane barone dava subito l'allarme ed il ladro veniva scoperto, si dava alla fuga. Sfuggiva un attimo il catturo. Il Cini si poneva all'inseguimento del ladro, sebbene si trovasse soltanto in mutande.

Visioni quasi raggiunto, il malvivente lasciava cadere in terra un pacco contenente numerosi capi di vestiario rubati in un cantiere edile della zona. I carabinieri svolgono indagini per identificare il ladro.

Vince 23 milioni e rischia il carcere

LE SORPRESE DI UNA QUATERNA AL LOTTO

Roma, martedì sera.

Una clamorosa vicenda legata a una vincita al lotto di 23 milioni e mezzo — realizzata due domeniche fa a Roma — è stata portata in Tribunale per la causa intentata all'Intendenza di Finanza dal signor Dario Jonna e dalla signora N. Tulli, che gestisce il botteghino del lotto n. 288.

L'avventura del signor Jonna è indubbiamente unica e ha suscitato gran rumore e interesse in tutta la città. Si è saputo solo ieri sera, infatti, che egli, dopo aver giocato sabati fa 800 lire su una quaterna secca, 800 lire per un terno e, infine, quaterna per la ruota di Roma, e ancora altre mille lire su una quaterna secca e una semplice per tutte le ruote, con alcuni numeri cavalli, da un sogno, abbe la gradita sorpresa di leggere sui giornali della domenica che aveva indovinato i numeri in modo tale da realizzare una vincita di qualcosa come 23 milioni e mezzo.

Il bello però accadde il lunedì successivo, quando, recatosi con la signora Tulli all'Intendenza di Finanza, poco mancò non fossero arrestati come truffatori. Ciò perchè negli uffici dell'Intendenza la matrice che sta a testimoniare la giocata effettuata dallo Jonna non saltava all'occhio. I due hanno cominciato, da quel momento, a passare guai di ogni genere; la polizia, ad esempio, li ha sottoposti a interrogatori snervanti per accertare la verità delle loro affermazioni.

Il vincitore, stavolta davvero disgraziato, è in possesso della bolletta giocata che sono risultati regolarissime: purtroppo le matrici, che i ricevitori del lotto consegnano, come tutte le altre, all'Intendenza di Finanza, sono sparite. Eppure della cassaforte, dove normalmente vengono conservate prima delle estrazioni, hanno le chiavi ben quattro persone: cioè i funzionari rappresentanti dell'Intendenza, del Ministero delle Finanze, del Comune e della Prefettura. In questi ultimi tempi vi sono stati furti all'Intendenza.

Come abbiamo accennato, sia il signor Jonna che il signora Tulli si sono rivolti a un legale che ha intentato causa all'Intendenza di Finanza di Roma.

La vicenda, seguita con molta attenzione da tutti gli affezionati del Lotto — e non solo da questi — si concluderà con un giudizio della magistratura, nelle cui mani è ora finita la « fortuna » del povero Dario Jonna, il quale vincitore di 23 milioni e rotti al Lotto.

Il processo Casaroli

(Segue dalla prima pagina)

si pistuf », mi chiese Casaroli. « Siamo in tre camionette, tutti qui attorno », dissi io. L'uovo capito di essere entrato nel covo dei rapinatori di Roma, e cercai di intimidirli con quella bugia. I due si elettrizzarono immediatamente. Ranuzzi si affacciò al pianerottolo. Udì due colpi e un urlo: « O mamma!», poi altri spari, i passi di Ranuzzi e Casaroli, che si precipitavano giù per le scale e urlavano: « Daniele, Daniele! ». Udii anch'io. Avvertii alla schiena un senso di calore, ma non mi parve di essere ferito. Cominciai a correre, inseguendoli. Nell'uscire dalla casa mi vidi il Tesoro che giaceva scomposto dietro il portone. Per la strada urlavo: « Fermatevi, sono rapinatori, sono pericolosi». Casaroli e Ranuzzi si voltarono più volte e spararono contro di me. Li vidi saltare su un tram, e Casaroli, dal predellino, mi sparò ancora. « Te l'avevo detto — mi gridò — di non impicciarti nelle nostre faccende. Ora la pagherai! ». Io urlai ancora perchè il tranviere udisse: « Ferma, sono rapinatori! ». Poi mi sentii mancare le forze e caddi a terra svenuto.

Presidente — Ma fosti ferito in casa o per la strada?

Testa — Non lo posso dire con precisione: all'ospedale mi riscontrarono un colpo che aveva perforato il fegato e l'intestino. Il proiettile era entrato dalla schiena. Immagino che mi fu capace nella stanza, dove il Casaroli e il Ranuzzi mi avevano immobilizzato.

Presidente — Passò molto tempo prima che la sorella del Casaroli vi introducesse alla presenza dei due?

Testa — Passò circa un minuto.

Presidente — Le è stata versata la taglia per la cattura dei rapinatori?

Testa — No: ho ricevuto 500 mila lire dal Banco di Sicilia e dall'associazione albergatori e altre 500 mila lire da una sottoscrizione fra agenti e funzionari di pubblica sicurezza di tutta Italia.

Per tutta la durata della deposizione, Casaroli è rimasto in piedi, pallidissimo, il volto appoggiato alle sbarre. Il giovane agente Tanelli ha rivelato, con la sua testimonianza, quale sia stato lo stato d'animo che determinò nei due banditi la folle sparatoria di Bologna.

Al suo apparire nella stanza i gangsters si trovarono immediatamente al centro di quella giraudola che avevano immaginato come l'ultima sequenza della loro avventura.

Una scena da film americano, una selvaggia corsa verso l'impossibile salvezza. Ammazzarono il vecchio pensionato Mario Chiari, che con il gesto coraggioso di fermarli; freddarono il tassista Antonio Mitselli, che non voleva mettere in moto la vettura per portarli fuori città;

Ma è il momento della resa dei conti.

Il Ranuzzi, ferito all'inguine, capì che era spacciato. L'ultima ora. Si uccise prima che gli inseguitori lo raggiungessero. Una più ostinata forma di resistenza alla sfortuna oppose il Casaroli; dopo il suicidio del Famico sparò ancora, ed ancora si difese, con la rivoltella puntata sui vigili urbani Schiassi e Cavina, che ormai lo fiancheggiavano a breve distanza.

Dov'era il Farris, mentre si consumava l'ultima cartuccia della gang? Probabilmente aveva seguito in disparte la fuga dei due amici; aveva visto la fine di Ranuzzi, la cattura di Casaroli ferito. Si uccise la sera stessa, in un cinema della città, lasciando un romantico saluto ai compagni di brigantaggio.

Anche il dott. Ascolini e il dott. Possati che verso le 13,15 se ne stavano passando con la loro 1500 per via Santo Stefano hanno stamattina testimoniato.

Dott. Ascolini: — *Rientravo da una seduta dell'Ordine dei medici quando all'imbocco di via Santo Stefano vidi la strada deserta. Un'automobile ferma in mezzo alla via, una motocicletta rovesciata, vidi un individuo con una rivoltella in pugno che mi fi avvicinava minacciosamente. Mi ordinò di scendere; diocol la sicura, mi nascosi sotto il cruscotto e carponi raggiunsi il portacto. Assistetti da dietro alla colonna alla sparatoria; nella mia macchina salì un secondo individuo con la pistola in pugno. Più tardi le trovai rannicchiato sul sedile posteriore grondante sangue dalla testa, morente. Era il Ranuzzi: si era sparato un colpo alla testa. Lo portai all'ospedale con la stessa mia macchina: arrivò cadavere.*

Presidente — Siete in grado di riconoscere l'individuo che vi ordinò di scendere dalla macchina?

Il teste si volge alla gabbia. Casaroli, che si era per un attimo seduto sulla panchetta, si alza lentamente, pallidissimo.

« E' lui » fa il dott. Ascolini. Casaroli, disfatto, torna a sedersi senza un gesto.

Depongono anche la vedova dell'agente Tesoro e il figlio del tassista Mitselli ucciso dai banditi perchè si era rifiutato di mettere in moto la macchina al loro comando.

Gigi Ghirotti

Fragoroso scontro fra un pullman e un'auto

Nel pomeriggio di ieri, tra Ivrea e Aosta, e precisamente nel tratto di strada che attraversa la località San Bernardo, un autopullman investiva, con gran fragore, una piccola automobile che procedeva in senso inverso, provocando danni ai veicoli sono piuttosto ingenti mentre, fortunatamente, i passeggeri delle due macchine se la sono cavata con un comprensibile spavento.

Annegata in un ruscello

La settantaduenne Anna Emilia Manetti, di Nole, forse perchè colpita da un malore improvviso, è spirata nell'acqua di un ruscello accanto all'aia di casa e vi è annegata. La poveretta è stata scoperta dai familiari quando già era cadavere.

CRONACA CITTADINA

La tragica esplosione in una officina della Barriera di Milano

Aperta l'inchiesta sulle cause dello scoppio

L'elettricista Luigi Marini, uscito miracolosamente incolume dal disastro, racconta la sua terribile avventura.

Perchè è accaduta la terribile sciagura di via Palestrina 29? E' quanto si chiedono ancora stamane non solo i familiari dei tre operai straziati dallo scoppio della cisterna, ma tutti i dipendenti della ditta Chiappa, che in tanti anni non avevano mai dovuto assistere ad un così spaventoso spettacolo, ed anche l'intera popolazione della barriera di Milano, dove, ancora stamane, non si parla d'altro.

In attesa che la commissione d'inchiesta, nominata dall'autorità giudiziaria e formata dal sostituto procuratore della Repubblica Cuilotta e da un esperto del Politecnico, proceda agli accertamenti del caso, sono stati effettuati alcuni rilievi per spiegare il luttuoso accaduto. Fra le diverse supposizioni, quella che presenta maggiori caratteri di verisimiglianza, per ora, è la seguente.

Come è noto, nei locali della ditta Chiappa si stava procedendo al controllo di una cisterna mobile per scarico di pozzi neri. Il carro-botte, contrariamente a quanto è stato detto in un primo tempo, è del tutto nuovo, incatramato da poco e non è mai stato usato. Si trattava pertanto di installare nel recipiente di lamiera, dello spessore di 10 millimetri, aria compressa, in modo che questa denunciasse eventuali falle od incrinature. Il manometro del compressore segnava poco più di due atmosfere quando avvenne la sciagura: la cisterna funzionò come un cannone, e sparando a mt. tre operai il proprio fondello, del peso di più di un quintale. Quale sia stata la forza che ha scaraventato con inaudita potenza, il gigantesco proiettile?

Verosimilmente, l'apparecchio registratore della pressione si era inceppato, non funzionava più per un guasto improvviso. La lancetta del manometro, superato ogni quadrante fiduciosa dalle due atmosfere, ha continuato a restare fissa sul limite raggiunto, mentre in realtà la pressione dell'aria nell'interno della botte metallica saliva ancora, sotto la spinta del compressore, fino a vincere la resistenza delle saldature fra le pareti cilindriche della cisterna ed il fondello, facendo scattare quest'ultimo. A fianco di questo, che abbiamo esposto, si era affacciata un'altra supposizione: che nell'interno del recipiente stagnasse gas di origine organica, i quali, combinandosi con l'aria violentemente iniettata dal compressore, avessero formato una miscela potentemente esplosiva. L'ipotesi è stata smentita dalla realtà dei fatti, poichè, come abbiamo detto, la cisterna non è mai stata usata ed era perciò perfettamente vuota.

Nel sopraluogo che la commissione d'inchiesta compie oggi, le autorità interrogano, fra gli altri, il Luigi Marini, di 43 anni, elettricista, che sorveglia appunto il manometro. Lo operaio è scampato miracolosamente alla morte, non riportando che contusioni insignificanti. Secondo le sue stesse dichiarazioni, mentre era intento al controllo dello strumento che indica la pressione percepì, nel frastuono dell'officina, un sibilo che si faceva sempre più acuto. Il tempo di gettarsi istintivamente a terra, ed avvenne l'esplosione. Sentì una vampata d'aria rovente passargli sul corpo, poi, superato il primo istant'aneo, potè rialzarsi, quasi indenne. Lo spettacolo era spaventoso: i tre corpi giacevano nel cortile, orrendamente straziati.

Nel pomeriggio di domani si svolgeranno i funerali dei tre operai. Il corteo funebre partirà dallo stabilimento di via Palestrina dove oggi verrà allestita la camera ardente.

La folla sosta impressionata davanti all'officina ove è avvenuta la sciagura.

Il fondello del carro botte che ha provocato la disgrazia: pesa più di un quintale. La lamiera è stata contorta dalla pressione dell'aria. (foto Moisio)

L'assessore Chignoli in rappresentanza del sindaco e l'avv. Bournier, capo della divisione polizia, si sono recati sul posto subito dopo lo scoppio per organizzare l'opera di soccorso alle vittime.

Il signor Arrigo Chiappa (a destra), proprietario dell'officina, elenca le ipotesi che si possono affacciare, in sede tecnica, sulle cause dello scoppio. Egli non esclude che il fondello si sia staccato dalla botte per una insufficiente saldatura. (foto Moisio)

Aggressione al Valentino

Una donna derubata della borsetta - La Celere, dopo una battuta di tre ore, arresta il rapinatore con la refurtiva in mano

All'una di questa notte, in corso Massimo D'Azeglio, il ventitreenne Antonio Marocco, da Cosenza, avvicinava una donna, certa Silvana Pozzi, nella sua dimora, e le scippò — secondo quanto il giovane disse in seguito — di chiederle un'informazione, poichè, poco pratico della città, vi si era smarrito. Mentre la Pozzi gli dava i ragguagli del caso, il Marocco, con un brusco strattone, riuscì a strapparle la borsetta, e subito si diede alla fuga, scomparendo per i viali bui.

Con acute grida, la Pozzi invocava aiuto e, per sua fortuna, accorreva subito una pattuglia della Squadra Mobile che stava eseguendo una perlustrazione nei pressi. Gli agenti organizzarono una battuta, durata ben tre ore. Alla luce delle pile tascabili, vennero frugati tutti i cespugli ed alla fine, rannicchiato dietro ad uno di questi, il Marocco fu scoperto: se ne stava rannicchiato, stringendo in pugno la borsetta rubata, che non conteneva che poche centinaia di lire. E' stato portato in Questura in stato di arresto e sarà denunziato per furto aggravato.

Per l'inglesina è richiesto personale tecnico specializzato per apparecchi radio e televisione. Per la Svizzera, un farmacista per un periodo di sei mesi. Gli interessati si presentino entro il 22 luglio agli uffici di via Gioberti 5.

Bollettino meteorologico

TEMPERATURA: massima: 29; min. 19,5; med. 26,2. Ore 8 di stamane: 23,5; umidità 80%; pressione 720,8. **PREVISIONI:** Annuvolamenti locali più intensi nel pomeriggio con probabili deboli manifestazioni temporalesche. Venti deboli vari. Buona visibilità. Temperatura media in diminuzione.

Lo sciopero di domani

Le linee tranviarie che saranno in funzione

I tranvieri della Camera del Lavoro hanno confermato per domani lo sciopero dei tram e delle linee di comunicazione interurbane per tutta la giornata. La sospensione del servizio dovrebbe aver luogo in tutte le linee « per protesta contro la stipulazione di un accordo tra la direzione dell'Azienda tranviaria municipale di Torino e il Sindacato aderente alla CISL ». Nella nostra provincia lo sciopero riguarda i trams e le linee della Satti, Torino-Rivoli, Torino-Nord, Stipe, Satip, Canavesana, Torino-Chieri.

Il Sindacato Libero e la U.I.L. non aderiscono allo sciopero. Come nelle precedenti occasioni questi lavoratori faranno funzionare un servizio di emergenza. Per quanto riguarda le linee interurbane la C.I.S.L. assicura di poter far funzionare la Torino-Rivoli, Torino-Chieri, tutte le linee della Satti, la Canavesana, la Satip e la Pinerolo-Perosa, la Satip e la Stipe.

Per i tram cittadini l'ispettorato della Motorizzazione conta di poter usufruire di 120-130 tram, 30 autopullman e 25 autocarri attrezzati per il trasporto degli operai. Il servizio verrà svolto secondo il seguente piano:

TRAM: alle 4,30 comincia a circolare la linea n. 8; alle 5 le linee 5, 7, 9, 18; alle 5 la linea 6, 13, 19, 54, 55, A e D; alle 6,30 le linee 3, 4, 9, 21 e 22.

AUTOPULLMAN: dalle 9 alle 14 circoleranno autobus sulle seguenti linee: 2, 11, 12, 14, 15, 19, 28.

AUTOCARRI: partiranno per Mirafiori dal capolinea di Porta Palazzo, corso Matteotti e corso Dante alle ore 6,45, 7, 8, 13,45, 21,45.

Il bilancio comunale

La Giunta Municipale si riunisce stasera. L'assessore Curti farà una comunicazione sul bilancio per il prossimo anno. Dovrà essere approvato un provvedimento di assestamento del bilancio in corso. Stamane il Sindaco ha ricevuto i dirigenti di Torino-Esposizioni ai lavori di ampliamento del Palazzo del Valentino che comporteranno una spesa di duecento milioni. Il Comune garantirà il mutuo.

Armi rastrellate nel mese di giugno

La Legione dei carabinieri di Torino ha rastrellato, durante lo scorso mese di giugno, il seguente materiale bellico: 3 fucili mitragliatori; 8 moschetti e fucili automatici; 26 moschetti e fucili da guerra; 18 rivoltelle; 16 bombe da mortaio; 580 bombe a mano; 11 proiettili d'artiglieria; 11.874 cartucce; 8 minatori; 1393 cartellucci.

GRAVE INCIDENTE ALLO SCALO VALLINO

Ferroviere travolto da un treno

Per sfuggire a un convoglio in manovra finisce sotto le ruote di una locomotiva in arrivo

Il macchinista ferroviario Francesco Di Donato, di 41 anno è stato travolto stamane alle ore 9 da un locomotore che stava manovrando allo scalo Vallino, in via Nizza 40. Lo sventurato ha riportato la frattura della colonna vertebrale, per cui versa in pericolo di vita all'ospedale Mollinette. Il grave infortunio si è verificato mentre il Di Donato, scesa dalla locomotiva, sorvegliava dai binari la manovra di agganciamento ad un convoglio fermo allo scalo che era affidata dal suo compagno rimasto a bordo.

Questi ad un tratto accelerava l'andatura, ed il Di Donato, che si trovava in mezzo alle rotaie, per evitare un investimento dovette scansarsi con un balzo portandosi così su un altro binario. Purtroppo in quel momento sopraggiungeva un locomotore elettrico diretto verso il deposito. Il Di Donato non facendo in tempo ad accorgersi del nuovo pericolo: urtato in pieno nella schiena da un respingente, veniva gettato in avanti con un volo di cinque metri. Quando di abbatteva al suolo vi rimaneva esanime privo di conoscenza.

I compagni di lavoro portavano i primi soccorsi. Poco dopo con una autoambulanza della Croce Verde il poveretto veniva trasportato alle Molinette e ricoverato alla Clinica Chirurgica Universitaria. Nell'urto violentissimo il Di Donato era stato colpito alla regione lombare riportando la frattura della colonna vertebrale. La sventurato ferroviere abita con la famiglia — moglie e tre figli di 5, 8 e 11 anni — a Cava del Tirreno presso Salerno. Da pochi mesi era stato trasferito nella nostra città e lavorava come macchinista sui locomotive elettriche.

Condannati in appello i rapinatori di Villarbois

La Corte di Assise di appello (Pres. Dalmasso, P. G. Casalegno, canc. Quaglia) ha confermato la sentenza nei confronti di Romeo Lovisolo, di 57 anni e di Enzo Achino di 31 anno da Masserano (Vercelli) già condannati a 9 anni e 10 mesi di reclusione dai giudici di primo grado. Essi erano stati ritenuti responsabili di una rapina compiuta il 19 ottobre 1946 ai danni del guardiano Bruno Motta nella Cascina Valgrande di Villarboit. Alla difesa gli avvocati Andrate di Cuneo e Castellano di Roma.

Al giudizio dell'Assise gli sparatori di via Cigna

Gli ex-agenti Armando Frascinelle e Salvatore Rizzo, autori della sparatoria avvenuta in via Cigna il 4 settembre scorso, sono stati rinviati a giudizio davanti alla Corte d'Assise di 1° grado per aver ferito persone cui avevano chiesto indebitamente i documenti.

Francesco Di Donato

GIOVANE ASSASSINO ALLE ASSISE DI IVREA

Uccise per rapina il padre di 3 bimbi

La vittima non aveva che 1700 lire - L'omicida compì il delitto per pagare un debito ai genitori della fidanzata

Il giovane omicida Giacomo Gianola, fu Giuseppe, di 20 anni, già residente a Castelnuovo Nigra, compare oggi alle 15, davanti alla Corte di Assise di primo grado di Ivrea per rispondere di omicidio nella persona di Domenico Oddonetto, uno sventurato operaio che, morendo, ha lasciato orfani tre figli. La causa, per i nuovi elementi raccolti durante la istruttoria, si presenta complessa e difficile, indubbiamente, aperti drammatici. Il difensore, avvocato Gianni Oberto d'Ivrea, il rappresentante della Parte Civile, avvocato Angelo Simonetti e il Procuratore generale sostengono tesi opposte. Per cercare fuori di dubbio che il Gianola abbia ucciso l'Oddonetto, da una parte si sostiene l'omicidio preterintenzionale nato in cui pena varia da un massimo di 18 anni a un minimo di dieci; dall'altra l'omicidio volontario a scopo di rapina, la cui sanzione è fissata tra l'ergastolo e i 20 anni.

Particolarmente ripetuta sarà la perizia psichiatrica redatta dal prof. Agricola. L'illustre studioso aveva concluso affermando che il Gianola, soggetto nevropatico, era semiinfermo di mente ed è individuo socialmente pericoloso. Il delitto avvenne il 16 marzo dello scorso anno in regione la Fornace della Comune di Collaretto Castelnuovo. L'assassino si servì di una grossa mazza di ferro per impadronirsi delle 1700 lire che l'operaio portava con sè. Il cadavere venne trovato poche ore dopo il tragico agguato. L'omicida fu arrestato la notte seguente in una piazza di Cuorgnè mentre, completamente ubriaco, litigava con un amico che si trovava nelle sue stesse condizioni.

Egli stesso confessò di aver ucciso l'Oddonetto per impossessarsi di quattrini allo scopo di saldare un debito contratto con i genitori della sua fidanzata. I futuri suoceri lo avevano minacciato di togliergli la ragazza ed egli, accecato da morbosa passione, si era armato di una sbarra di ferro e si era appostato lungo un sentiero di campagna in attesa della vittima, una qualunque, la prima persona che passasse.

Tenta di uccidersi

In fin di vita per avvelenamento da veronal è stata ricoverata stamane al S. Giovanni la 22enne Paola Viola, da Carrù, abitante a Torino presso il salumiere Garabello in via S. Massimo 14. Alle 7 la ragazza era stata trovata sul suo letto, priva di sensi. Trasportata all'ospedale i sanitari constatavano che la donna aveva ingerito dell'acido solforico a scopo suicida; le sue condizioni sono disperate. Si ignorano i motivi del tragico gesto.

4 mesi agli sfruttatori dei ragazzi di Cassino

Il trentunenne Cosimo De Cicco e il ventiseienne Ettore Mangiacorrella, implicati nell'organizzazione di quella banda di ragazzini di Cassino la cui vicenda commosse, nello scorso anno, tutta l'Italia, sono stati processati stamane dal Pretore urbano avv. Guglielmo Maccagno. Essi sono stati condannati a 4 mesi di arresto col doppio beneficio di legge. Il processo si è svolto in continuazione. Alla difesa gli avv. Torchio e Ciamino. Non erano presenti al dibattimento i bambini che furono costretti all'accattonaggio dai due imputati.

Camere di Commercio

La conferenza permanente fra la Camere di Commercio francesi ed italiane di frontiera terrà la sua prima riunione a Torino nei giorni 16 e 17 corrente. Interverranno da parte francese le rappresentanze delle Camere di Commercio di Annecy, Chambéry, Grenoble, Vienne e quella succursale di Digne, Nizza e Gap. Da parte italiana parteciperanno al convegno le Camere di Commercio di Asti, Cuneo, Torino, Vercelli, Aosta ed Imperia. All'ordine del giorno delle riunioni sono posti importanti problemi economici, ferroviari e turistici.

Echi di cronaca

APERTA tutta estate la *Berlitz*, Santa Teresa 2, continua impartire lezioni private inglese, francese, tedesco, spagnolo, russo. Preparazione esami. Tradizionale. Telefono 533-979.

SPETTACOLI

Feudalismo messicano

(*Maclovia*, di E. Fernandez)

Emilio Fernandez, regista, e il Gabriel Figueroa, operatore, il fastoso binomio che compendia in sè il cinema messicano, ci hanno offerto un altro superbo albo di immagini esotiche con questo *Maclovia*, che narra con semplicità, e non senza effetto, la storia di un grande amore contrastato. La vicenda si svolge nel cuore del Messico, in una isola lacustre, dove vive con costumi patriarcali un popolo di pescatori indios, felice prima che vi venisse a tiranneggiarlo una mano di armati comandati da un perverso odiatore degli indigeni e cacciatore di femmine. Maclovia è la più bella ragazza dell'isola, e di lei è innamorato un giovane pescatore, tanto povero che non possiede una canoa. Il padre di Maclovia non vuol dare quel gioiello di figlia a uno straccione siffatto, e vista ai due giovani non soltanto di parlarsi ma persino di guardarsi. Intanto che i due innamorati soffrono di questa tirannia paterna, il sergente metta l'occhio sulla bellissima fanciulla e la segna per sua. Il padre, accortosene, si affretta a darla al pescatore, revocando i vecchi divieti; e l'infelice sergente, per la rabbia, affonda le canoe che lo sposo aveva finalmente comprato coi suoi risparmi, attenta alla virtù di Maclovia e fa arrestare il pescatore col pretesto che egli aveva attentato alla sua vita. Implorandolo per la povera Maclovia, egli la promette di restituirle il prigioniero purchè sia ai concede a lui. Tanta requisita ha poco dopo la meritata punizione e i due giovani possono finalmente pigliare il largo sani e salvi, mentre l'odioso tiranno è in fondo al lago e tutta l'isola respira libertà. Bellissime le immagini che illustrano questo film: la fotografia, che di per sè diletta. Pietro Armendariz e la bella Maria Felix sono i protagonisti.

l. p.

PASSATEMPI

RIPORTO

	UO		GE	
SO		U		CHE
	SPE		TO	
GA		CHE		RE
	SPE		TA	
TE		DI		RA
	MON		VA	

Le sillabe seguenti, riportate nelle caselle vuote, daranno, con le altre già scritte, una frase di H. Bernstein.

ber - de - de - di - di - di - è - lo - men - mo - no - pu - que - re - re - ro - tro

Soluzione del giuoco precedente
La mano nimica:
Di 2 lettere: Roi: Re.
Di 7 lettere: Mancare: Annonio: Paolare: Eritrea.

CHALET VALENTINO

Stasera Tv grande trattenimento « Nuova » con l'applauditia Orchestra Bacchieri

INDIRIZZI

PRIMARIA SARTORIA BOSSU' VIA STAMPATORI, 21 (quasi angolo via Corsalo) L'unica che a prezzi onestissimi GARANTISCA taglio elegante, impeccabile, e lavorazione di prim'ordine. Abito su misura L. 25.000

Mobili TREVES Via Nizza di Pietà 23 - Telef. 44-658 Matrim. massiccio barocco 150.000, 900, rustiche 83.000, Luigi XVI 150.000, Chippendal, tinelli 87.000. Sala pranzo ogni stile. I prezzi più convenienti. Rateazioni

GAGGIA Finanziabile Macchina per Crema Caffè Naturale Agenti Piemonte: «ONNIBAR» Via S. Domenico, 41 - TORINO Telefono 511-123

MOBILIFICIO O.R.A.P. VIA GARIBALDI, 9 (cortile) I migliori mobili di lusso e comuni con pagamento fino a 20 RATE

Provvedetevi subito del SACCHI CUSTODIA MAPLEXA la plastica indistruttibile in ogni misura e modelli presso G. POST - LINOLEUM Via Garibaldi, 22 - Telefono 51-110 Via Milano, 11 - Telefono 51-306

GRAMAGLIA FOTOGRAFO D'ARTE (PERITO ESPERTO) Il Ritrattista che s'impone Piazza Castello, 9 ang. via Po Telefono 58-967

FABBRICA BUSTI REGGISENI Specialità Busti in LASTEX unica ditta specializzata in forniture complete per chirurgia ed ortopedia Virginio DEMARTA 13, corso Vittorio, 13 Telefono 54-153

SALOTTI, POLTRONE PELLE Arredamenti - Pratici industriali S. Ospizio, 2 ang. Piazza Carlo Felice, 1 - Tel. 46-375

SCARPE a nuovo Qualsiasi rivestitura in cuoio, gomma, pers. - Tintura. Laboratorio specializzato RICASC via S. Pietro Amiel 17 e via Cremieux, n. 12

MOBILIFICIO BILLI Via S. ANSELMO, 1 angolo corso Vittorio Emanuele Telefono: 61-575 FACILITAZIONI

CORSO OGGI L'ENTE presenta un film di MICHAEL CURTIZ PROFUGHI DELL'AMORE Superba interpretazione di JOHN GARFIELD CLAUDE RAINS PRISCILLA LANE

CINEMA TORINO SI STA PREPARANDO OGGI L'unica che può sfidare una Rivoluzione! LA PRIMULA ROSSA La più grande interpretazione di LESLIE HOWARD MERLE OBERON PLATEA L. 150

OGGI VITTORIA OGGI

Due gocce d'acqua in amore e nel delitto

COLUMBIA presenta CEÑAD

Graf, Carducci e Rapisardi

Quando, il 31 maggio 1913, i giornali annunziarono che Arturo Graf aveva varcato le soglie del mistero, io — perdona il lettore l'intrusione della prima persona — fui spinto da un impulso interiore a dire la mia commozione a un poeta a critico siciliano, forse amico e ammiratore della scomparsa, Giovanni Alfredo Cesareo.

Questi, che mi aveva amico allievo del Maestro, mi accolse in quell'ultima sera di maggio nella sua ospitale casa sulla strada verso Monreale e per due ore rievocammo il poeta, il critico, il maestro che, finalmente, aveva trovato la pace che mai non aveva avuto, come suona l'ultimo verso del sonetto «Epitaffio».

Vicende di quella esistenza segnata col ferro rosso della tristezza, amicizie elette che avevano dato un po' di conforto a quell'anima sconsolata, amarezze causate da aperta di pubblico, malevolenze e incomprensione dei critici, simpatie, aspirazioni che avevano fatto palpitare quel cuore erano rivissute quella sera dal Cesareo — fratello d'armi e d'anime del Graf — e da chi lo ascoltava.

Nè mancarono, in quella commemorazione ricca di pathos, gli spunti polemici. Era steso — ricordo — sul tavolo da lavoro un giornale romano con un articolo di quattro colonne in cui un critico, richeggiando giudizi del Croce, demoliva l'opera del Graf: una stroncatura odiosa per la violenza ed inopportunità dell'attacco e per l'incomprensione dello spirito che aveva animato quell'opera. Il Cesareo mi lesse sdegnato questa frase: «poeta (il Graf) oppose sè al Carducci» e, rilevatane l'infondatezza e l'ingiustizia, mi narrò l'episodio che io, per vissuto nell'ambiente universitario torinese, ignorato, e che egli pubblicò, poi, in un quotidiano. Lo riporterò come me lo raccontò quella sera il poeta delle *Occidentali*; ma, perchè il lettore ne possa valutare il significato, conviene mi rifaccia da lontano.

Mario Rapisardi aveva nel 1877 pubblicato il poema *Lucifero* e lo offriva «Devotamente» al Carducci, anche se conteneva l'audace al Maremmano di essere ubriaco, e non solo di vino («di fiele briaco e di lieo»). Sanno molti lettori come rispose il Carducci; e anche sanno che alla polemica parteciparono, oltre ai due protagonisti, spiriti arguti, colti, fini come Corrado Ricci, Lorenzo Stecchetti, Luigi Lodi, Edoardo Scarfoglio; e i due primi, appena il Rapisardi ebbe annunziata la «serena concezione» del *Giobbe*, prima che il poema uscisse, combinarono... un poema a «Giobbe a»: «serena concezione di Marco Balosardi», che ebbe una clamorosa fortuna e fu una delle più spietate burle che la storia letteraria ricordi.

Arturo Graf non ancora trentenne allo scoppiare della polemica, era professore «incaricato» all'Università di Torino: amico più dei libri che degli uomini, straordinariamente riservato, non prese parte al dibattito. Quando nel 1883 fu messa a concorso la cattedra di Letteratura Italiana dell'Università di Torino, anche il Rapisardi, che si diceva di essere stato proposto tra i giudici, per pregarlo di acconsentire a far parte della Commissione: «Così, sarai sicuro di avere un uomo libero e giusto che non ha clientele e non appartiene a nessuna camarilla». Il poeta catanese rispose subito esprimendo ammirazione per il *Prometeo*, per *Roma nella memoria e nelle immaginazioni del Medio Evo* di cui il Graf aveva allora pubblicato il primo volume e, soprattutto, per *Medusa* che dichiarò essere una delle più nuove e sincere manifestazioni della nostra poesia, notevole più di molte altre decantate e celebrate per le piazze e per le scuole e non apprezzata secondo il merito dal volgo criticuzzolo minoseggiante».

«Clientele, camarilla, volgo criticuzzolo minoseggiante...»: parole di dubbio significato allusivo! Quando poi il Graf ebbe letto il *Giobbe*... quello del Rapisardi, subito espresse il suo plauso entusiastico all'autore in una lettera che terminava così: «Voi avete risposto agli insulti e alle sciocche parole con una mirabile opera d'arte».

Così, senza eufemismi, il Graf deplorava la crudele burla (spassosa, intelligente, ma crudele) perpetrata dai due giocondi amici del Carducci e prese partito per il vinto anzichè per il vincitore. Il quale vincitore, invece, non risparmiò colpi, scherni, offese.

Leggo in *Il Carducci allegro*, piacevolissima conferenza tenuta da Manara Valgimigli al Venerdì letterari dell'ACI, e pubblicata nel 6° Quaderno dell'Associazione, il testo di una lettera del 1881 di Giosuè al Lodi... «che lei abbia scritto come ha scritto al Rapisardi e gli abbia mandato lettere del Suoi rappresentanti (sic: pontifa il Valgimigli) non posso disapprovare, ma mi spiace perchè quel porco non merita tanto. Poco per modo di dire (ed ecco che qui s'impenna l'immagine giocosa: postilla ancora il Valgimigli) volgarmente ingiusto: perchè se quel nobilissimo quadrupede annunziò ad Enea la futura fondazione di Roma e a cui Orazio si paragonò, potessi immaginarmi che mi fossi servito del suo nome per omonimo di Mario, egli si che manderebbe a me i suoi padrini ed io troverei dove-roso e onorevole dargli soddisfazione». Ultima postilla del Valgimigli: «il Carducci a duello col porco vero di quattro zampe è una cosa grande!».

E sono giunto all'episodio riferitomi dal Cesareo. Nel gennaio del 1890 i giovani delle Università di Catania e di Palermo promossero delle onoranze al Rapisardi — a cui i concittadini avevano già eretta una statua da vivo — e il Graf non solo vi aderì con slancio ma tenne anche una lezione sull'opera del poeta siciliano. Due giorni dopo, entrando nell'aula vide scritto sulla lavagna sottostante all'alta cattedra: «Viva Carducci, abbasso Rapisardi». Il Maestro lesse e contenendo il suo risentimento salì alla cattedra dove trovò alcuni cartellini anonimi con gli «evviva» e «gli abbasso» allo stesso indirizzo; senza scomporsi li prese ad uno ad uno, ne fece un mucchietto e dando uno sguardo in giro, in vista della scolaresca, con fredda calma, li stracciò e buttò in un canto. Non proferì parola, ma quella silenziosa, contenuta protesta suscitò l'applauso di tutti gli studenti. Poi il professore cominciò la lezione come se nulla fosse avvenuto.

Così egli aveva difeso il suo sentimento d'amicizia e, insieme, il rispetto della personalità, della dignità umana. Non da altro era stato ispirato il suo gesto: non certo dalla volontà di umiliare il Carducci. Chè diversissimo, per temperamento, carattere, modo di considerare la vita, dal Carducci, il poeta di *Medusa* non fu tepido estimatore del collega dell'Università di Bologna, anche se questi, come giudice di concorso, gli era stato avverso preferendogli Domenico Gnoli e, in tanti decenni, l'aveva ignorato quasi sempre.

E l'avesse ignorato sempre! esclamerebbe un ammiratore del Graf che leggesse l'aneddoto che ne degno discepolo — il già ricordato Valgimigli — racconta nel suo caro libro *Il vecchio Carducci*. Eccolo: «Il Carducci, chiamato un allievo alla cattedra, gli mostrò qua e là espressioni che gli parevano artificiose e borinse: e quello stava lì in silenzio, quando i rimproveri più si concentrarono in una pagina. Il ragazzo osò osservare: «Scusi professore, questa pagina è citazione da Arturo Graf». Il Carducci, evidentemente, non se n'era accorto. Ora, dicemmo tra noi, chi sa che succede; e guardavamo in viso quel fine. Il ragazzo, non aveva appena detto codesta parola, che parve preso da sgomento tanto s'era come rimpiccolito e ritratto in se stesso. Il Carducci lo fissò, gli puntò un dito al volto, gli disse: «Lei deve sapere, primo, che il Graf è nato in Atene; secondo che è di padre tedesco; terzo...», e qui ci fu una pausa, e poi, trionfalmente, «terzo, che è professore di letteratura italiana». E scoppiò in una di quelle risate larghe che riempivano l'aria e il cuore di tutti».

Ma un carducciano... di stretta osservanza potrebbe scorgere una maliziosa allusione... Enotrio nei versi grafiani delle *Rime della selva*: So il poeti i quali, — cioncando a cavrastelli, — li fecero immortali, — ma io non son di quelli.

Nei riguardi del poeta maremmano il poeta di *Medusa* diede un significativo esempio di equanimità, gentilezza, generosità. Pochi giorni dopo la morte del Carducci si univa a commemorarlo solennemente nell'aula magna dell'Università di Torino con un discorso che, per ragioni non del tutto chiare (i giornali parlarono di studenti che per non aver trovato posto nell'aula avevano tumultuato) potè cominciare ma non continuare.

Del discorso non pronunciato furono trovati e pubblicati, da Adolfo Oxilia, appunti, pagine frante che attestano come il Maestro, dell'Ateneo torinese tenesse il poeta di tanta alta poesia, il prosatore magnifico, l'ardente suscitatore di energie, in altissima considerazione. V'è, fra l'altre, una frase che ha sapore di confessione: «Non fu possibile conoscerlo e non amarlo» so di alcuni che non curò o avversati da lui non cessarono di volergli bene e sono ora, certamente, tra coloro che più ne piangono la morte».

«E di questi cosi son io medesimo»..., saremmo tentati di aggiungere, conoscendo la sua lealtà, sempre sincerità del Graf.

Questi, tanto negli scritti che nelle lezioni citò sempre con esequio le idee del Carducci anche quando doveva darne diversa valutazione: sentiva e faceva sentire ch'era dinanzi ad un valentuomo.

Così rispondeva a chi non lo aveva mai curato, anzi l'aveva avversato. Oh dignitosa coscienza e netta!

Giuseppe Gallico

In occasione del passaggio da Parigi di Jean Renoir e di Anna Magnani, rispettivamente regista e protagonista del film «La carrozza d'oro», un cocktail è stato loro offerto dai giornalisti che li hanno intervistati.

La bella attrice Siri della compagnia di rivista del Ziegfeld Theatre di New York, è fidanzata dell'ambasciatore danese in Belgio.

IN AMERICA NON TUTTO E' «STANDARD»

Botteghe e mestieri curiosi e rari

Il cappellano della "sotterranea" porta il suo conforto sui treni e nei tunnels - Il fabbricante di rumori e un costruttore di mobili lilliputziani

New York, luglio.

Non è vero che tutto sia calcato sopra modelli nella nostra città. Non tutto è standard.

Anzi New York ha un'infinità varietà di professioni, di missioni e di mestieri.

La vita americana s'è adattata avvicinando molto a quella europea, o al mandarinismo cinese. Però c'è sempre posto per l'iniziativa, per l'avventura e per chi vuole farsi una nicchia per proprio conto.

Prendete, per esempio, il padre Martin J. O'Donnell (irlandese non si sbaglia, nel libro dei telefoni c'è una tribù di O'Donnell) il quale avrebbe potuto più o meno fare tranquillamente il parroco in qualche chiesetta del Bronx e goderai la luce del sole, ma ha scelto invece una missione curiosa che lo tiene quasi tutta la notte sottoterra. E' il prete della ferrovia sotterranea.

E' un ex-cappellano militare che qualche volta s'incontra attaccato a una delle manopole della subway mentre racconta delle storielle umoristiche e edificanti che attribuisce ad un mitico Zi' Pietro. E' sempre in viaggio perchè come cappellano volontario della ferrovia bisogna che si rechi dove lo richiede di assistenza qualche credente sui treni o nei tunnel a portare il conforto della Fede.

Il nipote dell'inventore Morse, che si chiamava anche lui Morse, è diventato un «esperto nel misurare i rumori. Il suo «archivio dei rumori» contiene dischi che vanno dal sussurro di un'ape fino al boato della bomba atomica, dal fruscio d'una radio fino al tonfo d'un corpo umano nell'acqua. E' lo specialista delle gazzarre, dei tumulti, degli scoppi, dei sibili, dei brontolii, dei rombi. Viene chiamato in tribunale a dare il suo parere quando un inquilino si lagna di un pianista o di un radiomane. O quando gli abitanti di un quartiere dichiarano di soffrire per via dei fischi notturni di un parco ferroviario o del motori di aeroplano d'una stazione d'arrivo e partenza delle linee aeree. E' sempre pronto col suo metro, che si chiama il *decibel*, che è un decimo del *bel*, il nome derivato da Alessandro Graham Bell, con cui i fisici indicano un'unità minima di suono, come il cavallo-vapore nella fisica dell'industria. Egli può dire se il rumore è insopportabile.

Il suo ufficio è situato dall'altra parte del Hudson nella Francese di radio WOR. E' così importante da aver con sè 18 impiegati. Alle stazioni radio fornisce «pronti» i rumori che sono necessari alle scene che gli sceneggiatori mettono in casa. Un rumore di porta sbattuta... Il canto degli uccellini in una scena campestre... un fulmine... un colpo di pistola... un grido straziante di persona ferita o buttata giù dalla finestra... sono la sua specialità. E' lui che fa abbaiare i cani, soffiare i gatti, ruggire le tigri del cinema. Quindi è un cliente del Giardino Zoologico, dove si reca a sorprendere le manifestazioni sonore di tutti gli ospiti, che possono occorrere un giorno o l'altro.

L'altro giorno, svagabondo per New York passai davanti ad una vetrina d'una minuscola bottega, situata in una parte della città che abbonda di negozi di mobilia vecchia e di antiche «croste» e statuette.

Nella vetrina s'erano degli oggettini, che erano riproduzioni minuscole di mobili: sedie, canterani, armadietti, ogni cosa rifatta nel più minuti particolari e con le debite proporzioni. Sopra un tavolinetto vi era persino una copia in miniatura del «New York Times» fotografato si capisce nitidamente in modo che avendo una lente si sarebbe potuto leggerlo.

Si direbbero mobilini da bambole, ma sono di dimensioni ancora più piccole di quelli che si vedono nei negozi di giocattoli. E poi non lavori fatti con enorme serietà.

Quella vetrina mi dette da pensare strada facendo per tornare a casa. Avrei voluto parlare con l'artigiano e domandargli chi erano i suoi clienti. Ma la bottegnina era, in quel momento, chiusa.

C'era qualche cosa di strano in questa attività. Come si era formata la sua professione? Da che parte del mondo proveniva? E che cosa pensava delle cose? E coi ricorreva a lui, se non delle vecchie zitelle o dei tipi un po' stravaganti, che soddisfacevano, a caro prezzo certamente, qualche segreta inclinazione, una inclinazione verso il ringiovanimento, come vi sono degli uomini che hanno soddisfatto delle ambizioni smisurate con dei falsi mobili inutili perchè troppo «grandi», con delle sedie mostruose, sotto le quali avrebbero potuto passare dei battaglioni.

Giuseppe Prezzolini

SPETTACOLI A TORINO

TEATRI E RITROVI

Prenot. biglietti Agenz. La Stampa via Roma ang. Bertolo, tel. 55-115

Gay Balivo, ore 21: Rivista scenografica musicale. Terrazzo coperto.

Mostra del Centenario 1852-1952. Promotrice Valentino: 10-12, 17-22.

Al Florida Club (p. Solferino, tel. 42-823), 21: Edgar-Andreghetti, c. L. D'Alba, F. Marengo, Cortesi. Beauty Bar. Dieta per la salute. Prossima apertura.

Chalet, 21: Orch. Zucchori, c. Rossi

Edea Danse, 21: Orch. G. Massa.

Fassio, Café chantant, Medici 112.

Gay Danse Kativa, 21: Or. Angelini. Orc. Morretti, Andreoli, Cascili.

Giardino Danse Moda, Pri. Esposizioni Val. 21-1: Or. Casarotto.

Giardino Metzger, S. Donato: Var.

Hollywood Danse, 21: Or. Gabbiani Michelotti, ore 21-24: Danse.

Mola Danse, ore 21: Dir. Marchetti

Montecappuccini Danse, ore 21-24.

Pagoda Danse, 21: Club varietà.

Varesio Bar Ristorante, tutte ore. Valentino, tel. 682-552. Spec. tutte parigina. Aperto fino ore 2.

Arc en ciel, c. 602-323, str. Righino 20. Ristor. danze attr. Or. Bellini.

Cavallina Bianca, Ristorante Dancing, tel. 890-311. Orch. Balocco.

Gran Balla, ore 21-3: Dancing.

Paleta, Napione 34, ore 21: totalizz. Piscina scoperta Stadio: ore 10-19.

CINEMATOGRAFI

Ambrosio: «La banda dell'auto nera» Anna Vernon, M. Rooney.

Astor: «Il sergente di ferro» Dean Martin, Jerry Lewis.

Cesare: «Profughi dell'amore» John Garfield, Priscilla Lane.

Doria: «Maclovia» Maria Felix, Pedro Armendariz. Aria condizionata. Pomeriggio 260, sera 300.

Lux: «Eroi nell'ombra» Alan Ladd e Geraldine Fitzgerald.

Maffei: «Richiamo del sangue» Nimchi, e 3° episodio Riv. Turin Cavalcade 14,15-21,30. Loc. refrig.

Metro-Cristallo (fresco, aria condizionata): «L'angelo del peccato» Gaby André, André Lugall. Matinnata ore 10,30 a L. 150.

Reposi: «L'uomo della mia vita» M. Robinson, J. Marsan Varietà 16,30-21,30. Loc. refrigerato.

Torino: Primula rossa, L. Howard, M. Oberon. Pl. 150. A. 10. Ult. 21,45

Vittoria: «Al confini del delitto», E. O' Brien, L. Scott.

Alessandra: «Avventuriero della Malesia» R. Richardson. Aria cond.

Alpi: Festival del film italiano: «Amori e veleni», A. Nazzari.

Aristea: «Il primavera» di R. Castellani. Pl. 150. Locale refrigerato

Augustus: «Questi danari quattrini» J. Russell. F. Sinatra. Pl. 150.

Capitol: «Sangue blu» Alec Guinness, Valeria Hobson.

Fare: «Avventuriero della Malesia» R. Richardson. Locale refrig.

Giandaja: «La gloriosa avventura» Gary Cooper. Locale refrigerato.

Hollywood: «Giuramento di sangue» Wallace Beery, Anne Baxter.

Ideal (il locale più fresco di Torino): «Impero del gangsters» E. Donlevy, Riv. Fanfulla 16,15-21,15.

Massimo: «Per noi due il paradiso» tecn. Betty Grable. Loc. refrig.

Nazionale: «Prima legione» Charles Boyer, Barbara Rush.

Principe: «Giuramento di sangue» W. Beery, A. Baxter. Aria condiz.

Rialto: Per noi due paradiso, tech.

Olimpia: «Salon Mexico» Lopez.

Po: «L'ultima preda».

P. Nuova: «Diavolo nella carne».

Regina: «Americano a Rivo». Var.

S. Felice: «Regno del terrore» Robert Cummings, Arlene Dahl.

Esperia R.K.M. Austriacone (italiano): «Sortilegio assassino».

Miraflori Guardi Via, legione str. Vinaglio: «Città a nuvo» Bogart.

Ulisse: «L'amante» H. Lamarr.

Préfet: «Fantasma mio marito».

Nuovo Orora gorilla. Weissmuller.

Il Paolo «Tre figli in gamba» Raft

Corallo: «L'imbecata» R. Taylor

Eridano: «Mia canzone al vento»

Drapa: «Foresta pietrificata».

Badisma: «Paradiso chiuso».

V. Veneto: «Figlia di Eva» Ronald Reagan, Virginia Mayo.

Astra: «Una luce nell'ombra».

Ebcelsior: «Lorenzaccio» F. Lalli.

Odeon: La moglie ricca. Stanwyck

Adua: «Schiavo del passato», Var.

Aurora: «La sposa rubata».

Brescia: «Porto di New York».

Monviso: «Barone Carlo Mazza».

Nazi: «Isola della gloria».

Palermo: Sola col rimorso. Crain.

S. Paolo: Nozze infrante. Colbert.

Sociale: «Barkleys di Broadway» tecn. G. Rogers. Locale refriger.

Gabbria: Fanfulla e Fantomas.

Colosseo: «Laguna della morte».

Italia Belvedere suona il cannone

Spezia: «Sotto due bandiere».

Alba: Mr. Belvedere suona camp.

Apollo: «Famiglia sottosopra».

Edera: «La conquistatrice».

Lucento: «1'to ora» Paul Douglas.

Lutrario: Isola sconosciuta, tecn.

ACQUA di ROMA

(Marca dep. Lupa) antica efficacissima specialità per ridonare ai capelli bianchi in pochi giorni il primitivo colore. Di facilissima applicazione viene usata da circa un secolo con pieno successo. Flacon di grammi 250. Deposito generale Ditta Nazzarene Pelagi, Via della Maddalena 50, Roma. In vendita presso le migliori profumerie e farmacie.

ASCOLTATE LA RADIO CON **SIEMENS RADIO**

CALVI

ricostruisce i vostri capelli senza punture nè medicamenti - PAGAMENTO DOPO RISULTATO. Scrivete CALVI - Piazza Trari, 86 C ROMA

INFORMITALIA

qualsiasi informazione indagine e ricerca ovunque Via Don Minzoni, 14, TORINO Telefono 61-024

PIO XII MERITERA' IL TITOLO DI RIFORMATORE?

Un grandioso piano attribuito al Pontefice

La riorganizzazione dei Dicasteri ministeriali o Sacre Congregazioni - Un movimento in America, in Francia ed in Germania per sostituire il "rituale" in latino con le lingue nazionali - Alcune innovazioni introdotte dal Papa - Allo studio la riduzione delle festività e l'alleggerimento del breviario

Città del Vaticano, luglio.

«*Beatissimo Padre*, di qui non si passa», un giorno, mettendo il ginocchio a terra, una guardia svizzera impedì obiettare a Papa Pio X che si apprestava a varcare un passaggio detto di servizio.

L'aneddoto è significativo.

Le spargenti uniformi, il cerimoniale, il linguaggio, lo stile delle grandi corti dell'evo *Ordini regolari*, la Propaganda *Fide* allargarono la rete delle missioni preludi al diffondersi degli insegnamenti evangelici. Da quest'ultima *Congregazione*, Benedetto XV ha distaccato gli uffici che si occupano della Chiesa orientale per costituire una Congregazione autonoma di cui si proclama prefetto il Pontefice stesso, come per sottolineare una più paterna preoccupazione.

Due congregazioni invece possono dirsi superate, la congregazione della venerabile Fabbrica di San Pietro e quella del Cerimoniale. La prima risale ai secoli in cui l'intera cristianità era chiamata a contribuire alla costruzione della basilica vaticana mentre oggi si tratta appena di assegnarle una parte dell'Obolo di San Pietro al fine di curare lavori di perfezionamento e di manutenzione. Quanto alla congregazione del Cerimoniale, il suo lavoro è pressochè assorbito dalla Segreteria di Stato. Gli stessi riti potrebbero essere in parte rivolti alla Cancelleria e alla Dataria mentre di fatto è stata pure semplificata «la Camera Apostolica».

Queste riforme di struttura, che dovrebbero immediatamente riflettersi in una ridistribuzione di servizi interni, sono meditate con lenta gravità.

Appare quindi probabile che Pio XII lascì ad uno dei suoi successori il compito di realizzare i progetti che ha abbozzato e che vengono particolarmente sollecitati dai vescovi i quali all'accrescito accentramento delle Congregazioni ravvisano una diminuzione troppo sensibile della loro potestà.

L'opera di revisione va intanto contemperata con la tradizione. E tutto il Vaticano è tradizione, culto del passato, somma prudenza. Il Vaticano inoltre è il santuario dei cattolici dei vari Continenti, delle varie latitudini, e vigila affinchè fra più voci e gli altri non sorgano discordie o anche appena dissidi. Una innovazione raggiunta senza gradualità potrebbe compiacere gli uni ma dolere gli altri. Anche esaminando il problema amichevolmente sotto l'aspetto umano, nessuno saprebbe affermare se sono più numerosi e più degni di rispetto i progressisti o gli intransigenti, giacchè «i primi parlano talora chiaro e forte, i secondi — quelli che si proclamano più papisti del Papa — sono soggetti a turbamenti di coscienza.

Strappi alla tradizione

Istruzioni in proposito i contrasti che vanno verificandosi intorno al «rituale», cioè alle formule con cui vengono amministrati i Sacramenti. In America, in Francia, in Germania si agitano correnti che chiedono di sostituire il rituale latino con la lingua nazionale. Le Nazioni di stirpe iberica si oppongono invece recisamente a profittarne anche l'Italia e la maggior parte degli altri Paesi procedono nel solco tradizionale.

Un movimento proprio analogo ad un contro-movimento, come si rileva in America dove autorevoli scrittori sono scesi in lizza contro gli assalti alla tradizione di altri correligionari. In Germania ed in Francia, invece, una tale tendenza incontra un maggior favore grazie al potere deliberativo che assumono «le conferenze episcopali».

In questo dopo-guerra, i vescovi della Germania hanno ottenuto un primo riconoscimento a favore del rituale in lingua tedesca. La Francia parimenti in grossi centri operai alterna formule latine con quelle francesi e si dice si accorda alla Comunione al coppa di chiedere un digiuno di due ore e non dal giorno precedente come negli altri paesi.

Indubbiamente il clero francese con i suoi preti che si trasformano in operai e in scaricatori portuali vivendo a fianco a fianco con i lavoratori nelle officine e nelle loro abitazioni e oggi all'avanguardia: «Roma — si dichiarava tempo fa a Marsiglia un domenicano — è troppo lontana, troppo lenta e troppo solenne».

Mutamenti uniformi e generici del costume e dello spirito non potrebbero tuttavia essere proclamati senza turbamenti delle anime, senza scosse nelle fondamenta stesse della Chiesa. Come infrangere il velo della clausura liberamente pronunciato da frati e da monaches? Sapure Pio XII ha imposto alle suore di uscire un giorno dalla loro volontaria prigionia per assolvere al proprio dovere civico di elettrici e partecipare esse pure ad una battaglia politica.

I frati al pozzo

Colla rinnovazione annuale dei loro voti inoltre le monache sono ormai nella possibilità di sciogliere il loro vincolo e di abbandonare la vita conventuale riprendendo gli abiti del secolo: basta un semplice ricorso al vescovo, se questi ha giurisdizione su quell'Ordine, o alla Congregazione dei Religiosi.

Parimenti il Papa è intervenuto per vincere gli scrupoli di una casa religiosa il cui superiore temeva di aver violato la propria professione monastica quando l'architetto a cui aveva commesso la costruzione di un nuovo monastero gli mostrò in ogni cella un lavabo con l'acqua corrente. Il santo fondatore di quella casa aveva invece prescritto che «novizi, frati e superiori vadano al pozzo ad attingere acqua con la propria bracca». Quel santo fondatore per assicurare una perfetta eguaglianza fra tutti i componenti della comunità aveva preso abolire la fatica servile dei famigli... ma non aveva previsto, evidentemente, la moderna corrente.

Il secolo che ha già visto sorgere «i carceri modelli» non poteva rinunciare alla costruzione di conventi che meglio rispondano ai bisogni della igiene e della vita?

Intanto sono pure allo studio la riduzione delle festività annuali e l'alleggerimento del breviario, la cui lettura richiede ogni giorno molte ore. Il progetto di riforma prevede una riduzione di circa un quarto. Ciò è ritenuto da ricondurre di alcuni salmi nella loro forma primitiva. Si ritornerebbe in tal guisa al concetto quantitativo più di quello quantitativo.

Chi intende essere ragguagliato sull'argomento, consulti le «Effemeridi della liturgia» una scritta di monsignor Brugnoli sulle conclusioni cui sono giunte le Commissioni di studio. Queste Commissioni erano state istituite da Pio X, il che ci fa ripetere come ogni riforma venga a lungo ponderata e appunto, per equilibrare la impaziente progressismo e gli uni coll'austero intransigentismo degli altri.

L'Italia offre in proposito un duplice esempio schierandosi fra i «Paesi più urgenti» della tradizione come del costume occidentale.

Da pochi anni i vescovi consentono ai sacerdoti di usare la bicicletta, di fumare, di partecipare a qualche manifestazione non strettamente ecclesiastica. L'abito talare rimane però intangibile quando Paesi confinanti, per non parlare di quelli extra-europei, vedono i loro preti semplicemente in nero, ora giacca e pantaloni «borghesi», e concedono loro una libertà assai simile a quella dei pastori protestanti.

Carlo Richelmy

Un'altra donna diventa deputata

E' una professoressa di filosofia di Reggio Emilia: succederà all'on. Dossetti che ha ripresentato le dimissioni

Roma, martedì sera.

Un'altra deputata sta per entrare a Montecitorio. Si tratta della professoressa Lina Cecchini, insegnante di pedagogia e filosofia alle scuole magistrali di Reggio Emilia, ed esponente del movimento femminile democristiano, che succederà all'on. Dossetti, il quale, malgrado le vivissime insistenze di suoi autorevoli amici, ha ripresentato le dimissioni da deputato.

La Camera dovrà finire con l'approvare tali dimissioni e domandare alla Giunta delle elezioni di «vagliare» la situazione per il «successore» che, come s'è detto, sarà una donna.

Le deputate a Montecitorio guadagnano dunque terreno: con l'«arrivo» della professoressa Cecchini, previsto per la ripresa parlamentare, salliranno a trentacinque, un numero abbastanza rilevante. Ilva di esse — la on. Gingolani-Guidi — fa parte, come noto, — del Gabinetto, e cioè «la prima donna del Governo italiano».

La professoressa Cecchini è molto vicina alle idee di Dossetti, coincide, allorquando entrerà a Montecitorio, farà di certo parte di quell'aggruppamento di deputati democristiani che hanno dato vita alla tendenza detta di iniziativa democratica che ha il suo capo riconosciuto in Amintore Fanfani.

La trentaquattresima deputata che entrò a Montecitorio, e che sembrava dovesse rimanere l'ultima della serie, fu la on. Elsa Molè, la figliola del vicepresidente del Senato, che occupò il seggio lasciato dal comunista Giovanni Bruno «indotto» a dimettersi per ragioni di salute, nonostante stesse benissimo, dai dirigenti del suo partito, appunto per far posto alla «onorevole figlia».

Se la Camera, come ormai sembra certo, rimarrà in vita fino alla data fissata (7 di maggio del 1953), la professoressa Cecchini sarà deputata per otto mesi. Non molto in verità. Tuttavia — come dicono i maligni — se avrà la costanza di non disertare alcuna seduta, oltre alla soddisfazione di occupare il seggio a Montecitorio, per il quale tanto si è battuta durante la campagna elettorale del 1948, trarrà un vantaggio materiale non del tutto trascurabile. Difatti (sempre se non diserterà le sedute) percepirà indennità per un ammontare globale, durante gli otto mesi, di due milioni di lire. Una sommetta non indifferente che potrà servirle, in parte, per affrontare la futura battaglia elettorale politica.

Se poi la proposta Gianniti dovesse andare in porto (ma non sembra facile) e la Camera restasse in carica per un altro mezzo anno, allora la sommetta si raddoppierebbe quasi.

V. Staiera

Si agitano le ragazze di "piazza di Spagna"

86 sartine, licenziate da una casa romana, sfilano in corteo e si appellano ai giornali

Roma, martedì sera.

Tutte le dipendenti di una fra le più note case romane di moda, conosciuta anche in tutta l'Italia e all'estero, di cui è proprietaria la principessa Gabriella di Giardinelli sono state licenziate senza preavviso «per cessazione di attività».

Le 86 «Ragazze di piazza di Spagna» (nella celebre piazza ha sede l'«atelier» della principessa Giardinelli) sono scese però in campo, decise a lottare, e hanno invaso in gruppi compatti a mano a mano le redazioni di tutti i giornali romani, la sede della Prefettura e dell'Ufficio regionale del lavoro presentando le loro ragioni.

La vicenda delle «piccinine» romane ha sollevato grande interesse, anche perchè, a quanto ne sembra, esse sarebbero rimaste senza lavoro in quanto la principessa intenda alienare la sua casa di moda, non gradendo per tutto questo nessuna di attività caratteristico di Roma.

Le «Ragazze di piazza di Spagna», comunque, hanno iniziato anche una piccola manifestazione sotto la sede della casa di moda nella bella piazza romana, chiedendo le ragioni del provvedimento che le priva del lavoro e del pane quotidiano: immediatamente dopo, un vero e proprio corteo di giovinezza ha sfilato per le eleganti vie centrali della città con cartelli «Lavoro e giustizia», sotto gli sguardi dei passanti stupiti per l'insolita manifestazione.

L'assassino di Trotzky preferisce restare in carcere

Mexico City, martedì sera.

Il giornale «El Universal Grafico» scrive che l'assassino di Trotzky qualora cessasse lasciare la prigione, potrebbe essere liberato.

Jacques Mornard, alias Frank Jackson, avendo ucciso nel 1940 il noto capo emigrato russo, venne condannato a 18 anni di prigione. Ora egli ha scontato i due terzi della pena ed in base alla legge messicana potrebbe essere liberato sulla parola. Sembra, però, che sia più saggio per lui rimanere in prigione, anzichè arrischiare una sicura vendetta. Mornard si troverebbe preso di mira da due partiti dai seguaci di Trotzky, i quali desiderano vendicare il loro capo, e dai nemici di Trotzky, che vogliono suggellare per sempre le labbra del suo uccisore.

Gli astri: Luna congiunta a Giove, assetta al Sole e disarmonia con Mercurio e Plutone. Fastidii negli scritti e successo nel denaro. Tipi: Pesci, Cancro e Toro.

Pesci: la vostra preoccupazioni sono meno gravi di quel che credete. Siete nella fase di preparazione e di riuscita.

Cancro: offesa inaspettata da un amico irriconoscente. Non allarmatevi e continuate dal piedi con tattica.

Toro: incontro fortuito di una vecchia simpatia. Nascita nel cuore di sentimenti nuovi. Sono forti e non innamoratevi.

Oroscopo per gli Arietini: motivi speciali per diffidare da una persona del paiano ove abitate; Gemelli: inimicizia di una donna assassina che cerca di farvi sbagliare strada. Leone: ottimismo che vi fa prorare una delusione; Vergine: critica... minuziosità ed esagerato ragionamento che vi farà pensare male e perdere una persona; Bilancia: climare insaziato con accanimento, ma che spingono verso il bosco delle soluzioni impensate; Scorpione: traffici clandestini, una presentazione che apporta bene, ma non è gradita; Sagittario e Capricorno: sacrifici inutili. Non privatevi di niente. Approfittate di quello che si presenterà. Acquario: colo gli spostamenti ed i viaggi andranno bene. Non discutete e non affermate di petto.

T. Palamidessi

"Viaggio attraverso l'Unione Sovietica"

ENRICO EMANUELLI, inviato de «LA STAMPA» ha percorso migliaia di chilometri da Leningrado a Mosca, a Stalingrado, ad Astrakan, a Baku, a Tbilisi (Tiflis), a Sochumi, a Rostov sul Don, a Smolensk, a Minsk. Da Peterhof, l'antica cerchia residenza estiva degli zar, a Gori, il piccolo meridionale paese della Georgia in cui nacque Stalin; dalle grandi strade della capitale ai pozzi di petrolio dell'Azerbaigian; dalle sterminate pianure della Russia Bianca al delta del Volga. E' il più ricco e vario itinerario sino ad oggi realizzato da un giornalista occidentale.

Domani su "La Stampa" la prima corrispondenza

Le novità balneari sulle spiagge della Riviera

A Diano Marina, folle in slip o prendisole aspettano un'altra ondata di canicola L'indiano sapiente: Yoga per il corpo e Yoga per lo spirito - Le ragazze acrobate di un pittore vegetariano - I costumi delle bagnanti? Accorciati quelli dell'anno scorso

Nostro servizio particolare

Diano Marina, martedì sera.

Da Diano Marina, ideale punto strategico per dominare il movimento che si svolge da Ponte San Luigi a Genova, diamo uno sguardo panoramico. Quali sono le novità balneari della stagione 1952? La più attuale e curiosa si può riassumere in due parole: una moltitudine di bagnanti in slip o in prendisole aspetta ansiosamente la seconda ondata. No, non un'ondata marina, ma — facciamo pure gli scongiuri — un'altra ondata di canicola. Negli alberghi e nelle pensioni, riempitisi con notevole anticipo rispetto al solito calendario stagionale, nei giorni scorsi si udiva ripetere, in tutte le lingue europee, il medesimo *slogan*: «Siamo fuggiti in tempo!» L'offensiva del caldo aveva trovato questi fortunati con le valigie pronte, e quando gli altri, a Torino o ad Amsterdam, a Londra o a Parigi, lasciavano moccoli all'indirizzo della meteorologia, essi ascoltavano alla radio la cronaca dei casi di insolazione, nello stato d'animo privilegiato di chi ha il mare a due passi. Ora le [illegible] di sosta e di pioggia hanno sconfitto la canicola un po' ovunque; ma quale sarà il prossimo futuro? «Vedremo che cose capiterà nelle grandi città in occasione della seconda ondata...» ho udito commentare con cinica commiserazione.

Però, sia detto a consolazione di tutti noi che trascorremmo le giornate di punta in città, in quel periodo anche i bagnanti videro i soreI verdi. Il costume normale degli uomini consisteva nello stare a torso nudo, e le donne, per raggiungere il record dell'abbigliamento succinto, decisero di vestirsi... come si solito.

A Diano Marina, quando il caldo infuriava, si udiceno continuate di persone ripetere: «Dovremmo sentire Lui. Forse Lui possiede la ricetta per debellare il caldo...» Su questo astratto dei quadri che andava dipingendo.

Bisogna vedere con quale bravura le ragazze compiono questo acrobatico esercizio. C'è da restare ammirati: appure udii un'anziana signora disapprovare: «Ma che Yoga d'Egitto! E' un pretesto di più per mettere in mostra le gambe...» Ed eccoci, senza volerlo, capitati nel cuore di un argomento attualissimo, quest'anno non meno degli anni scorsi: l'aspetto delle bagnanti. Non dite che è un argomento frivolo: sappiate che se ne occupa persino uno studioso di statistica applicata alle questioni sociali: il prof. R. T. Wren il quale, proprio qui, sta compiendo una singolare indagine: qual è la percentuale delle bagnanti che quest'anno si coprono più dell'anno scorso. Così mi parlò del motivo dei suoi lavori: «La moda balneare, quale viene lanciata dai grandi figurinisti, è una presa in giro. Guardate i disegni e vedete donne moltissimo coperte. Venite qui, sulla spiaggia, e che cosa trovate? Si direbbe che le bagnanti abbiano accorciato i costumi dell'anno scorso...» Ma nonostante tutto, il prof. Wren si rassegna all'andazzo dei tempi. Anzi, una signora, notando come sia galante con le ragazze più belle e meno vestite, attaccò l'ipotesi che lo studioso, fra i trattati di statistica, tenga qualche collezione di pin-up-girls...

F. Fasola

L'imputato Musso accusato al processo di Chiavari da Mario Pellerano di avere ucciso a colpi di pietra alla testa il giovane Vitti.

AL PROCESSO DI CHIAVARI

Il Musso respinge tutte le accuse

"Non ho mai trafficato in oro e stupefacenti„ - "Il Vitti lo conoscevo appena„ Uno scatto del Pellerano

Dal nostro corrispondente

Chiavari, martedì sera.

La contestazione a Mario Pellerano da parte del Procuratore Generale Canepa e degli avvocati si sono risolte in pochi minuti. Il Procuratore Generale chiede come fosse possibile che il Musso, accusato questo da tutto il Pellerano, non avesse gli abiti sporchi di sangue, dopo aver ucciso il Vitti a colpi di pietra alla nuca e dopo averne trasportato il cadavere.

L'imputato risponde di non saperne niente, perchè era molto buio. L'avv. Benedetto, difensore del Musso, chiede perchè il Pellerano abbia detto in Questura che il giorno del delitto il Musso non si trovava a Rapallo nè a Santa Margherita. Pellerano dichiara di averlo fatto per escludere, allora, l'esistenza di un complice.

Mentre il Pellerano viene ricondotto nella gabbia, ne esce il Musso. Anche lui risponde tranquillamente.

Numerose sono le contraddizioni nelle quali cade e che sicuramente avranno il loro peso quando s'inizierà la discussione vera e propria. Nega subito recisamente tutte le affermazioni fatte dal Pellerano a suo riguardo. «Sono tutte cose — dice — che si è inventato lui per discolparsi. Non ho mai fatto traffici di nessun genere, tanto meno di stupefacenti, nè con il Vitti, nè con il Pellerano».

Amedeo Musso esclude categoricamente di aver mai proposto al Pellerano il contrabbando del lingotto d'oro. D'altra parte, assicura che quel giorno, il 28 dicembre, egli si trovava a Genova e giunse a Santa Margherita solo fra le 17 e le 18.

Pellerano dice invece di averlo [illegible] alle 14. Appena arrivato si recò a casa. Può darsi che ci sia qualche piccola differenza di orario fra quanto dice e la realtà, ma che alluse egli non aveva interesse a controllare, non pensando affatto di poter aver bisogno di un alibi.

Il Musso continua a negare ogni particolare: non è mai stato ai «tre scalini» e non si è mai incontrato con il Vitti. Anzi, lo conosceva appena di vista. Il Presidente gli contesta le dichiarazioni di una persistita genovese, con la quale il Musso si era incontrato ed alla quale avrebbe fatto delle ammissioni sui suoi traffici, aggiungendo: «Non ho paura di nessuno. Se ho già fatto fuori uno, posso farne fuori altri».

Musso nega anche questo, senza saperci spiegare come la donna abbia raccontato queste cose. Dice che in quel tempo aveva molti nemici, perchè glieli dava Gaetano Dalla, con il quale «si divertiva». Il Costa trovava i soldi «arrangiandosi» con la cassa della farmacia Pennino, e non perchè trafficasse la cocaina. A questo punto il Pellerano salta in piedi nella gabbia e grida: «Non è vero. Trafficavate insieme».

Al Costa, infatti, furono trovati due milioni di lire addosso e altri due milioni a casa. E' difficile raggranellare una somma simile «arrangiandosi» con la cassa. Ma il Musso continua a negare senza batter ciglio.

Presidente: — Perchè, dopo il delitto, non siete più stato visto in giro?

Musso: — Ma ne sono stato per cinque giorni chiuso in casa, perchè ero tornato dal Piemonte ed ero stanco. Poi non avevo soldi, ed aspettavo che li Costa me ne desse.

m. g.

OGGI E DOMANI ALLA RADIO

MARTEDI' 15 LUGLIO

PROGRAMMA NAZIONALE (Torino I, m. 467,3) — Ore 12: Giornale radio - 12,20: Album musicale - 13: Giornale radio - 13,20: Arti figurative (Raffaele De Grada) e comunicati musicali (Giulio Confalonieri).

Ore 15: Finestra sul mondo - 16,30: Musica leggera per orchestra d'archi - 17: Orchestra di ritmi moderni diretta da Francesco Ferrari - 17,30: Leggete da «La voce dell'America» - 18: Un secolo, una città: «Il '900 a Napoli» a cura di Gino Doria - 18,25: Ordine d'arrivo della tappa Pau-Bordeaux del Giro di Francia (in radiocronaca diretta verso mezzanotte tra le 16,30 e le 17,30 con eventuali modifiche di programmi previsti per tale ora) - 18,30: Il quinto canzoniere - 18,45: Pagine scelte dall'opera «La figlia del Re» di Adriano Lualdi - 19,45: La voce dei lavoratori - 20: Musica leggera - 20,30: Giornale sport - 21: Orchestra diretta da Pippo Barzizza.

Ore 21,30: «La voce nella tempesta», tre atti di Adolfo Motteco dal romanzo «Cime tempestose» di E. Brontë. Concertazione di pezzi di Milano non la parte riguardante il Tino Carraro. Regia di Enzo Ferrieri. Un fortunato di passioni, un matrimonio sbagliato, un accordo di ripiego che fa riscattare al primo, e solo, vendette acutili fra [illegible] fino alla morte della protagonista, dopo [illegible] arricchito che tutto diventa al padre di lei - 23,15: Oggi al Parlamento, giornale; musica da ballo - Mr. Chiens subito.

SECONDO PROGRAMMA (Torino II, m. 367,3; Torino m. I, Alessandria Bielle Torino m. 194,1) — Ore 16: Orchestra della stazione diretta da Angelini - 18,30: I Mills Brothers - 19,30: Giornale radio - «Calcio» del secolo» e musica leggera - 19,40: Tre pezzi scritti di Chopin eseguiti dal pianista Corbet - 14,45: In due al canto meglio: Billy Eckstine e Sarah Vaughan.

Ore 15: Giornale, notizie sul Giro di Francia - 16,15: Musiche di Lecuona eseguite dall'orchestra di Stanley Black - 16,30: Un libro per voi - 16,45: Personaggio non Assoluti - 16,45: Parata di orchestre (Bernard Herman, Gianni Wilhelm) - 17,15: Voci e volti d'America - 17,30: Ballate con noi (nell'intervallo Giornale) - 18,45: Il topo di discoteca - 19: Romanzo sceneggiato: «Sensibilità e buon senso» di Jane Austen (prima puntata) - 19,30: Enzo Ceragioli e il suo complesso - 20: Radiosera, commenti e interviste sul Giro di Francia.

Ore 20,30: Voci e strumenti da Cotton City - «Il «Tenda quarantino, stasera...» - 21,15: Vita Sociali: Il mio programma - 21,45: Una voce nella sera: Canta Teddy Reno con Lelio Luttazzi e i suoi arch. - 22: Improvvisazione.

Ore 16,45: Concerto sinfonico diretto da Bruno Walter. Mozart: Sinfonia in sol minore K. 550: a) Allegro molto, b) Andante, c) Allegretto (minuetto), d) Allegro assai (finale); Strauss: Don Giovanni: poema sinfonico. Orchestra di Roma - 18: Sportivo - 19,15: Mangiadischi e «I nostri concorsi» - 19,45: Giornale sport - 20: Musica da ballo.

TERZO PROGRAMMA (Torino III, m. 319,5, Torino m. I.) — Ore 20,30: Musiche per violoncello e pianoforte di Schumann e Brahms - 21: Mario G. Fracassini: «Continuazione futura del sole» - 21,15: Musiche di Balletto: Ciaikovski e il lago dei cigni; «Schiaccianoci», suite - 22,25: Lettere di Beethoven, a cura di Piero Bigongiari - 23,05: Una conversazione, a cura di Mario Bonfantini.

ROMA II (m. 968) — Dalle ore 1,05 alle 6,30: «Notturno dall'Italia». Programmi musicali e notiziari.

RADIO PARIGI INTER (m. 348,6) — Ore 20,30: Concerto di musica europea antica.

RADIO MONTE CENERI (m. 556,8) — Ore 20: «La moglie deve seguire il marito», commedia in 1 atto.

APROPOSITO DI LONDRA

PROGRAMMA NAZIONALE — Ore 8,30: Buongiorno, lezione di ginnastica - 9,45: Lezione di lingua spagnola - 11: Giornale - previsioni del tempo; musiche del mattino, «Voci al Parlamento» (7,5o) - 11: Giornale, rassegna della stampa italiana, bollettino meteorologico - 11,30: Musica leggera e canzoni - 11: Musica sinfonica - 11,30: Armando sceneggiato: «Musica e di Mistral (seconda puntata) - 12: Musica per chitarra elettrica - 12,15: Orchestra della ragazza (Dyda) da Angelini - 13,30: «Ascoltate questa sera...» - 17: Giornale, notizie sul Giro di Francia.

SECONDO PROGRAMMA — Ore 9: «Tuttogiorni», almanacco di stagione: Marshall - 9,30: I musicali che vol preferite: Gloria D'Aveo, Enrico Rosso - 10-11: «Casa serena», giornale di vita femminile - 17,15: Crociata di Torino e Roma - 18,30: Canzoni a pedale - 18,30: Juke-box pomeridiano - 19: Orchestre di ritmi - 20: Cerchi d'onda da Francesco Ferrari.

Dolente sfilata di testi al processo di Cuneo

L'orribile massacro nel carcere di Alba

Il racconto dei custodi - L'inutile intervento, quella tragica sera, di due sacerdoti per evitare la strage - Uno dei reclusi era rimasto ferito: per "medicarlo„ lo finirono con una raffica

DAL NOSTRO INVIATO

Cuneo, martedì sera.

Salvatore Carciofolo è venuto dalla Sicilia per sostenere l'accusa contro Pasquale Cicciaro di suo figlio Carmelo. Ma che pensava, sapere il luogo, nella Mesa di Carmela? Sa soltanto che fu ucciso proprio il giorno di Natale del 1944 a La Morra; gliele scrisse la fidanzata del figlio, ma non se chi sia stato a ucciderlo.

Antonino Taormina dovrebbe deporre sull'uccisione di Giovanni Cane e ne molte cose, quando apparenne al «Rap» che comandò gli eccidi nell'Albese. A suo tempo è stato giudicato per collaborazionismo e omicidio ed assolto dal primo reato per amnistia e dal secondo per non aver commesso il fatto. Ma egli non può essere assolto quale reato a favore di altro imputato del medesimo reato. Questa è la tesi svolta dall'avv. Parodi della difesa, alla quale si associa il Pubblico Ministero, Boetti, e che il Tribunale accoglie respingendo il teste.

Il bracciante Riccardo Bravo, il 1° novembre 1944 fu catturato dalla G.N.R. perchè renitente alla leva e arruolato nel Rap dove fu poi aggregato alla stessa compagnia di cui faceva parte l'Orlio.

Ebbe notizia dell'eccidio nel carcere di Alba ma nulla può dire per conoscenza diretta.

L'agente di custodia delle carceri di Alba, Francesco Badalino, riferisce sull'eccidio. La sera del 18 novembre 1944 il carcere fu invaso da un gruppo di armati. Egli venne circondato e ridotto all'impotenza. Era una quindicina di uomini, parte con il berretto alpino e parte con il basco del Rap. Penetrarono nelle celle e ad intero a sparare contro De Negri, Moschetti e Rosselo. Passarono poi nella cella nascosta da Marengo; infine nel reparto femminile prelevarono Maria Roffa. Poichè il Marengo non era morto, il teste telefonò a un medico; la comunicazione fu interrotta da uno che disse: «Venimo subito a medicarlo». Sopraggiunsero altri armati e, a colpi di mitra, finirono il ferito. Non distinse bene i visi perchè il carcere era semibuio.

Giuseppe Drommi, maresciallo degli agenti di custodia allo stesso carcere di Alba, riferisce che il piotone era comandato da un ufficiale col cinsello alpino e che aveva il viso nero. Il prendente lo invitò a ricongiungere l'impianto ed il resto, dopo uno sguardo sommario, escluse che ai tratti dell'Orlio.

La deposizione di Rocco Reiali, altro agente di custodia, non si stacca da quella dei due precedenti. Egli aggiunge che lo Boffa fu portato via nella seconda irruzione e che il suo cadavere fu lasciato un'ora e mezzo dopo davanti il portone del carcere. Nessun visto gli rimase impresso, nessun nome fu fatto dagli uomini del reparto; il nome dell'Orlio, quale autore della strage fu fatto dalla voce pubblica il giorno dopo.

Don Pasquale Gianoglio, vicario generale della Curia vescovile, aveva avuto sentore che sarebbe stata tentata un grosso colpo alle carceri.

Telefonò al comando Rap chiedendo che l'eccidio fosse evitato; la comunicazione fu interrotta e più tardi appresse che il fatto era avvenuto. Non fu se autore ne sia stato l'Orlio che, a suo tempo, non conobbe. L'anima dannata del reparto era il tenente Rossi. Il merito all'eccidio in voce pubblica [illegible] che l'Orlio aveva detto: «Il povero Eucchi — così il soldato precedentemente ucciso dai partigiani è stato vendicato».

Il canonico Vitale Di Maria, conferma quanto è stato deposto dal teste precedente. Precisa che l'Orlio era portava la barba. E aggiunge che dei militari della stessa compagnia gli pianse la voce che autore della strage era stato l'Orlio.

L'avv. Paolo Free è stato Pubblico Ministero alla Corte d'Assise Straordinaria che condanno Gagliardi e Rossi. In quel dibattimento il primo dichiarò che responsabile del massacro era il tenente Orlio.

Lino Magni faceva parte del Rap e ricorda che il giorno dopo l'eccidio il col. Picroni rivolse alla truppa una reprimenda, sia pure senza accennare direttamente al fatto.

Secondo Signoiti ha fatto parte del Rap. Negò che la sera del [illegible] si trovasse in caserma e preparava un'azione contro il carcere e liberò un milite di [illegible] telefonare in Curia. Il giorno dopo sentì Orlio rimproverare alcuni soldati che si vantavano della strage, definendola un'azione vile.

Giuseppe Faraci

Una madre impazzisce per la morte del figlio

Taranto, martedì sera.

Una grave disgrazia gettava nel lutto una coppia di giovani sposi nel comune di Civita d'Antino. Franco Cicchinelli di appena un anno, sfuggendo la vigilanza della nonna, rinveniva in un cassetto una boccettina di medicinali e ne ingeriva il contenuto. Le pasticche risultavano però fatali al piccino che di lì a poco moriva fra orribili spasimi. La giovane madre è ora impazzita per il dolore.

RAPPRESENTAZIONI TEATRALI

La fiaba di due sposi e dei loro due gemelli

Milano, martedì sera.

Circolano per l'Italia più di cento compagnie di comici dello stampo di questa dei fratelli Giroia che col titolo di «Carro di Tespi Ermete Zacconi» sta svolgendo a Milano un ciclo di rappresentazioni con un repertorio che va da Gabriele d'Annunzio a Cocteau, da Pirandello a Giacometti e a novità come quella di ieri sera «Mita e Golù», tre atti di Angelo Rognoni: un impiegato di banca, mi dicono, che sta di casa a Pavia.

Se oltre ai professionali, alle compagnie «di» resistette maggiori, corrono la penisola complessi che si reggono con le loro sole disperatissime forze — senza sovvenzioni statali, a quanto pare — e senza poter recitare in un teatro, ma solo una tenda o addirittura all'aperto, magari in uno dei rioni più popolari della città, come quello di Porta Ludovica dove recitano i Giroia a Milano — vuol dire che qualcosa di grande esiste e di misteriosamente perenne il teatro riesce a dire. Ed è forse questa come segreta e indefinibile che ha fatto scrivere al signor Rognoni la sua fiaba in un momento in cui la vita, in non so più quanti quadri, che ha ottenuto a suo tempo una segnalazione al premio drammatico «Riccione» e ieri un successo autentico: cinque applausi dopo il primo atto, otto alla fine del secondo, dieci alla fine del terzo.

Una data scenica dicevo: Mita e Golù si incontrano giovani e ignoti a sè e al mondo, si amano, si sposano, sono felici. Nasce dal loro amore una coppia di gemelli, Marco e Maddalena. E naturalmente sono più felici ancora. Ma gli uomini hanno il vizio di fare la guerra e la guerra uccide: Marco. Quando la guerra finisce, lo sconosciuto che lo ha ucciso non tornerà in patria, rimarrà, invece, nel paese dove ha combattuto e un bel giorno incontrerà il padre e la madre e la sorella del giovane ucciso. Allora comincerà a soffrire e quel morto, rimasto lassù sui monti, sepolto senza nome perchè non si era mai saputo chi fosse, gli reca un rimorso senza fine.

Se non avesse mai saputo come si chiamasse, forse non avrebbe neppure pensato di avere ammazzato un uomo. Lasciato che lo sa, senta di essere un assassino. Non avrà quindi pace, fino a che non ne avrà trovato la tomba per dare un nome a quell'avello ignoto. E lo farà.

Ma quando torna alla casa di Mita e di Golù, dove c'è anche la superstite gemella, cioè Maddalena, di cui si era intanto innamorato, teneramente corrisposto, il destino non permetterà la mostruosità, non permetterà cioè che egli ne diventi il marito, perchè Maddalena morirà.

Nella casa rimangono soli Mita e Golù, ormai vecchi: Marco è sepolto sulla montagna, Maddalena gli è andata a fare compagnia, e a Mita e Golù non rimane che accogliere nella loro casa quel giovane straniero. Con lui la vita potrà forse riprendere.

Un vago proposito di intonazione poetica echeggia qua e là nel lavoro che, sfrondato di alcune scene, acquistando in snellezza, riuscirebbe più immediatamente comunicativo, certamente più efficace.

L'autore, evocato al proscenio, è stato molto festeggiato.

ellecì

L'attrice Deborah Kerr è giunta in aereo da Hollywood a Londra per una breve [illegible] in Inghilterra.

SPIONAGGIO

I viaggi di Bolo

K. — Il senatore Carlo Humbert, dopo aver comperato il «Journal» con dei fondi sospetti forniti da Pietro Lenoir e dall'avvocato Desouches, si libera dei due soci, comprando loro le azioni, ed associandosi un individuo che in fatto di raccomandabilità non la cede in nulla ai due soci liquidati.

Abbas-Hilmi va a stabilirsi prima a Vienna e poi in Svizzera ove lavora in favore dei tedeschi dei quali è divenuto un agente. Bolo va a trovare l'ex-Kedivè in Svizzera e gli propone degli affari: la fondazione di una banca cattolica e pacifista, ad esempio, o, meglio ancora, l'acquisto d'un giornale francese. Quest'ultima idea piace ad Abbas-Hilmi che la propone al ministro degli affari esteri tedesco von Jagow. Il 26 marzo 1915 Abbas-Hilmi riceve da lui tre assegni della Deutsche Bank, per un totale di quattro milioni, e li mette a disposizione di Bolo. «Che cosa si può fare con così poco denaro?» — chiede costui. — In Francia — egli spiega — le coscienze sono assai care».

Ciò nonostante Bolo accetta di cominciare a tastare il terreno. Tornato in Francia egli interpella sotto sotto parecchi direttori di giornali, ma senza successo alcuno.

Finalmente può cominciare le trattative con Curtis Humbert il quale, come sappiamo, acquisterà la proprietà del giornale mediante i capitali di Lenoir e Desouches, suo lieto distacco di costoro. Da questo il contratto del 30 gennaio 1915, per il quale Bolo s'impegna a dare da appoggio ad Humbert di 6.500.000 franchi.

E questi milioni, Bolo, che in Svizzera sente scottare il terreno, va a cercarli negli Stati Uniti: ancora nostra. A New York egli espone l'affare ad un banchiere tedesco, Pavenstedt, direttore dell'Amsink Bank. «Occorrono dieci milioni» egli dice; e Pavenstedt si reca subito a Washington per spiegare il tutto al conte Bernstorff ambasciatore di Germania che chiede qualche giorno per informare della cosa il suo governo. Bernstorff invia un cablo a Berlino. Dal 15 marzo al 1° aprile, per ordine della Deutsche Bank, nove milioni di marchi passano alla Banca Amsink, di là alla Royal Bank del Canadà e finalmente alla Banca Morgan.

Dopo il versamento di un milione sul conto di Carlo Humbert, il resto dei milioni tedeschi viene trasferito in Francia a disposizione di Bolo che li incassa. Egli versa ad Humbert i rimanenti 4.500.000 che completano la somma concordata (e con la quale Humbert potrà rimborsare Lenoir) ed il resto lo tiene per sè, a titolo di percentuale per il lavoro eseguito; milioni che colloca subito in diversi affari. Eccolo rimpolpato, e per di più anche comproprietario di un grande giornale

Il 9 febbraio 1917 il capitano Bouchardon, giudice istruttore presso il consiglio di guerra, è convocato presso la giustizia militare, dove viene incaricato di assumere informazioni sul conto di un certo Bolo Pacha che dimostra di avere troppi affari e fa troppo tempo con l'estero. La pratica viene consegnata al capitano; qualche breve relazione sui rapporti di Bolo con Abbas-Hilmi e con Youssouf Saddik Pacha un vecchio ministro dell'ex Kedivè e qualche nota assieme su carta finissima speciale relativa ad un considerevole giro di fondi fatto da New York a Parigi nel 1916 al nome di Bolo.

Segue: *L'arresto*

PUBBLICITA' ECONOMICA (Via S. Teresa N. 7)

Minimo 20 parole - Feriale 7 X Ch due tariffe - Festivo doppio - Numero non superiore alle 24 un Numero del lunedì, senz'aumento.

1 ANNUNCI COMMERCIO L. 30 p.p.

ABBIGLIAMENTO [illegible] Maschi, 2000, elevatori, [illegible] C.so Ancona 27, [illegible] 7000

COMPRESSORI 20x11, [illegible] vendesi, luogo [illegible] Balma, Corso 104. Telefono 68-906, Torino.

CORDE [illegible] materiale [illegible] antincendio, macchinario elettrico; Ajutor Cigna 5. Telefono 81-560. 571

LAMPADARI di ogni tipo. Grandissimo assortimento. Prezzi convenientissimi. L'Elettrica, via Andrea Doria 19, telefono 51-276. 6188

LAVORANTI legno per vostro laboratorio: macchinario, rivolgetevi SEV, Chieri 9, telefono 942-934. 8153

MOTORI, trasformatori, alternatori, dinamo, gruppi convertitori, elettrogeni. Laparia, telefono 683-872. 19000

NOTTAMI, ricuperi acciaio ferro, ghisa, piccoli, grandi quantitativi, ritiro per sola, paga massimo. Telef. 82-091.

RUOTE, chiodi, mozzi. Specialità assortimento minuto. Visto assortimento pneumatici e semipieno. Borzza, via Sarzano 4. Telefono 383-583. 9783

SERRATI cercapiani 3000 litri, camion vi, vendonsi. Fratelli Ray, Taneni 90. Telefoni 70-981, 70-984. 861

TUBI da 3/4 a 6 pollici e vari, nuovi, usati, vendesi Fratelli Ray, Taneni 90. Telefoni 70-981, 70-984. 861

VENDONSI [illegible] per [illegible] pensili, [illegible] lapidi, demolizioni. Piazza Albera 4. Telefono 80-980.

2 ARTIGIANATO L. 20 p.p.

ASSORTIMENTO [illegible] professione per esercizi bar, Asti, Cocklebeppo 3 tel. 51-619

BISCOTTI artigiani corso Vittorio 16. Vasto assortimento [illegible], pralines, [illegible], crema. Facilitazioni.

3 SOC. CAP. RIL. ASIEN. L. 30 p.p.

ABBIAMO persona alimentario, alloggio, buon guadagno, eventualmente [illegible] Vergano. Telefonare 27-966. 3010

ABBIOGNAMI 500.000 lire forte interesse, garanzia, [illegible] massima 2027, SPI, Torino. 84152

ACQUISTO [illegible] pane con alloggio, pagamento [illegible]. Telefonare [illegible] Rosario 324-365. 19001

APPARONE! Laboratorio maglierie, macchinari, alloggio, forte lavoro 1.200.000. Vergano. Telefonare 60-966. 9619

AFFITTA Negozi nuovi, ottima posizione. Via Saluzzo 92. Tel. 774-800.

ARREDATISSIMA avviatissima [illegible] pane, pasticceria centrale, urge subito. Coppa, Alessandria 4 bis. 84166

AVVIATISSIMO magazzino legna carboni, cedesi o rimetterei in persona. Scrivere cassetta 3063, SPI, Torino. 84154

AZIENDA lavorazioni meccaniche in genere, centro San Paolo, locali proprii 500 mq. coperti, 20 dipendenti, possibilità di ampliare 60, base interessata ad un socio tecnico, meglio se [illegible] direttamente. Serietà, discrezione assoluta. Scrivere cassetta 3018, SPI, Torino. 84093

CAFFE' [illegible] incasso, fatturato 40.000 giornaliere, alloggio signorile, cedesi 7 milioni. Frana, Mercanti 2. 8678

CAPHOLD, Misericordia 1, onde salone trasformerebbe commerciale 700.000 prezzo [illegible] gerenza. 7109

CAUSA salute vendo-affitto avviata officina idraulica lavori [illegible] razione. Scrivere cassetta 2580, SPI, Torino.

CAVORETTO, rimborsabile, [illegible] immediata, forte reddito, cedesi, 15.000.000 facilissimo. Coppa, Alessandria 4 bis.

CEDESI negozio vicino [illegible] ottimo per [illegible] Pennino, e non perchè [illegible] la cocaina. A questo punto il Pellerano salta in piedi nella gabbia e grida: «Non è vero. Trafficavate insieme».

CEDESI causa trasferimento pensione zona commerciabile, redditizia. Scrivere cassetta 3057, SPI, Torino. 84199

CERCHI abilissimi per negozio alimentari avviatissimo, centrale. Frana, Mercanti 2. 8678

LATTERIE, gelaterie, Bri 100, 200, 400; occasione. Cavaliere, Saluzzo 21.

LAVANDERIA americana centrale grandissima attrezzatura forte capacità produttiva vendesi. Scrivere cassetta 3054, SPI, Torino. 84203

OFFICINA meccanica lavorazione articoli [illegible] propria, edificio ottimo reddito, sede [illegible] causa servizio militare. Telefonare 51-890. 83425

OFFICINA stampaggio materie plastiche [illegible] efficienza, corso sede [illegible] bersaglieri commerciale disposta 6-8 richiesti, partecipazione [illegible], massima [illegible]. Telefonare 333-808. 83443

PANETTERIA cedo, lavorazione 4 q.li, forno elettrico, cedesi 18.000.000, [illegible] Telefonare 78.675. 83383

PANETTERIA Torino, provincia, [illegible] per quintalello, rimettiamo facilitazioni. Cavaliere, Saluzzo 21. 19363

PARTECIPERIA per, alloggio Porta Nuova, 4.000.000, cede Ingrosso, Misericordia 1.

PRIVATO cerca avviato negozio vasto assenso reddito abbondante. Telef. 891-125.

SANREMO, caffè vini, posizione centrale, causa salute, cedo. Scrivere, come Garibaldi 12, Sanremo. 13892

URGE cedere negozio pasticceria. Tele fono 2000-8144. 80444

4 CANI E UCCELLI L. 30 p.p.

ABITABILE immediatamente [illegible] vende alloggio signorile panoramico, assolutamente, 4 camere, cucina, doppi servizi. Corso Torcona 2. 11898

ABITABILI ottobre Vanchiglia [illegible] Bidone vende alloggi signorili 3-5 camere, bagni, cucine. Tutti arredamenti moderni, vedute panoramiche, soleggiati. Informazioni corso Torcona 2. 11898

ABITABILI locale vendonsi alloggi nuova costruzione 2-3 camere servizi Crocetta, corso Mediterraneo 73-74. 9610

AFFANCHE vendo casetta due camere cucina ai terminino 1.500.000. Telefono 87 [illegible]

ALLOGGETTI camere, cucina, servizi 1.250.000 vendo Ufficio Commerciale, Carlo Alberto 41. 7869

ALLOGGETTO libero subito, 2 camere ne veranda cucina, disimpegni, servizi, [illegible] vendo [illegible] Telefonare 41-729. 9411

ALLOGGIO moderni, soleggiatissimo costruzione, vendesi ore 17-19. Ristorante via Reggio 19. 11911

ALLOGGI, negozi, laboratori, vendonsi, liberi subito e fuori blocco, vendonsi ore 16-18. Via Po 2. 83174

ALLOGGIO piano [illegible] 2 camere cucina, bagno, grande locale sottil piano rialto libero (Porta Palazzo) vendo, Ire 2.500.000. Telefonare 70-078.

APPEZZAMENTI terreno adatto stabilimento importante, fronteggiante asfalto principale. Vendiamo a misura, lungo facilitazioni pagamento. Scrivere Savantaire, via Pio Quinto 36. 10234

A Rapallo, quartiere giardino Milano, magnifici appartamenti panoramici, terrazza, garage, ancora disponibile [illegible] mento L. 1.000.000. Biri Rapallo.

A rate, negozi, alloggi piccoli, subito, vendonsi. Ufficio 101. Tiziani 17.30-18.30.

A Trofarello grande casetta 300 mq. terreno e casa contiene tre acqua, [illegible] comunicazioni Torino. Telef. 36-472.

BARBARO. Tel. 49-041 vende causa [illegible] piccoli alloggetti signorili 2...] camere ognuno. Cassetta 3048.

BOGETTO [illegible] alloggetti 2-3-4 camere servizi terreni bagno scala marmo esenti imposte, liberi ottobre. Visita 17-19. Tratta amministrazione [illegible] Azeglio 7. Telefono 61-[illegible]

CALZATURE [illegible] artigiano, avviatissima trentennale, numero laboratorio, vendo mura, ora occasione. Telef. 38-903.

CASA corso Francia, 33 camere, 12 milioni. Via Borgaro 14 camere, 8 libere, 1.400.000. Altre vendite. Gilotta, Barbaroux 6. 7791

CASCINE, phonate 8, circa 25-40-100-140 - distanza Torino, irrigue, vendonsi per divisione. Gilotta, Barbaroux 6.

CASCINOTTA 15 giornate altamentissima [illegible] vende. Telefonare 76-284.

CASETTA giardino, Santhonà (Valle Susa) vendo 850.000. Pubblicazione esaminata 177 T. Milano. 13766

CASETTA [illegible] occupata [illegible] bile terreno fabbricabile vendo 1.000.000. Parlando via Adua 9, Automobile.

CASTER corso Vittorio 58 vendo alloggi 2-3 camere occupati. Visita 17-19 via Cappelli 21. 11911

CASTER, corso Vittorio 58 vendo sole diverse appartamenti ancora disponibili. Prima del vostro acquisto interpellateci. 11911

CASTER, corso Vittorio 63 vendo alloggi liberi subito 3-4 camere. Visita 17-19 via Reggio 19. 11911

CASTER, corso Vittorio 58 vendo alloggi signorili occupati 3-4 camere, doppi servizi, mansarda, cantina bassa. Visita 17-19. Via Cavour 38 (Terminal). 11911

CASTER, corso Vittorio 58, vendo ancora no. 1000 ex corso, sole Porta Nuova, Valentino. 11911

CERCASI alloggio 2 locali, terzo bagno, paraggi Porta Susa, Cibrario, Bertini. Pagamento parziale-rateale. Telef. 70-972.

CERCO terreno fabbricabile 800 mq. ex-mimetrale. Telefonare 133-419.

COMPRO casa locata costruzione ante ottobre. 30-40.000.000. Telef. 87-798.

CORSO Vittorio Emanuele 102 vendesi, ai grandi agenti, signorili, 4 camere doppi servizi, 3 ascensori. Cedesi per garriggio. Telefonare 642-707. 20587

GRAN Madre vendonsi alloggi completi nuova costruzione alle pendici. Telefonare 134 FIP. 20466

MOBILI antichissimi liceri abbonati vendonsi [illegible] 2 Bis, via Arquatevecchi 2.

GRADINATA negozio via Savoia angolo lavatoio mq. 150 vendesi libero abbonamento 126 v, via Arquatevecchi 7. 19438

IMPRESA vende alloggetti liberi, terreno, negozi, 20.000 camere. Verzellino, via Belfiore 116. 84704

IMPRESA vende alloggi, alloggi 1-2 camere servizi, via Pomaro 14, zona Orbassano. 19440

LABORATORIO 80 mq, in villetta nuova, 3 camere servizi. Tutto libero subito, zona Lingotto. Telef. 68-479.

NEGOZI, prebenzolati, vendesi direttamente piccolo appetto alloggio signorile 1 piano, corso Filiberto 182, quattro più servizi, collegabile, con piccolo alloggio adatto anche laboratorio, affitti. Cambio permutazione. Telefonare 888-767.

NEGOZI qualsiasi genere vendonsi alloggio, garage, magazzini, Piazza 7, Carmagnola 14.

NUOVA costruzione via Artigiana prossimi alloggi signorili 2-3 camere servizi. Telefonare 43-891. 84068

PIANO rialzato vendesi quattro camere due libere subito (San Paolo). Telefonare 46-499, Lattes. 84211

PRIVATO vende alloggetto mansarda centrale libero accasione 1.500.000. Telefonare 83-229. 84100

PRIVATO vende direttamente villa rifinissima Genova 2 piani dieci vani e servizi, giardino, garage, tutti comodità. Telefonare 886-913 o [illegible] 8007.

SPI, Torino. 84199

S. RITA vendonsi negozi ed alloggi nuova costruzione. Telefonare 883-810.

TERRENO centrale semicentrale occupazioni, indicare posizione. Scrivere cassetta 7045, SPI, Torino. 83870

TERRENO per villetta Santa Rita vendo ufficio Commerciale, Carlo Alberto 41.

URGENTISSIMI 1.400.000, interessi fantasiosi, concedo garanzie su stabili. Scrivere cassetta 1863, SPI, Torino.

VENDESI villetta nuova, costruzione 2 camere servizi garage. Rivolgersi Fabbris, Città Giardino. 84182

VENDESI cascina mattone camere servizi, giardino, 3.500.000. Bolla, via Pisa, Borgaretto, tram 41. 84422

VIA Postino Angelo via Cigna, nuova costruzione, piccoli garzoni, vendonsi appartamenti alloggi 2-3 camere servizi. Telefonare 43-891. 84068

PIANO rialzato vendesi quattro camere due

Coppi sui Pirenei ha consolidato il suo vantaggio

ULTIME TAPPE VERSO PARIGI

Nella nebbia in gara di audacia

La discesa - incubo giù dall'Aubisque

DAL NOSTRO INVIATO

Pau, martedì sera.

Con buona pace di tutti, potremmo prendere il treno e aspettare piacevolmente a Parigi che il Tour vada altrettanto piacevolmente terminando le sue ultime cinque fatiche. Se ancora ve ne fosse stato bisogno, Coppi ieri ha dato una lampante dimostrazione della sua superiorità conducendo dal principio alla fine la corsa a suo piacimento: è scattato sul Tourmalet e ha fatto piazza pulita dei suoi avversari; si è lasciato raggiungere, è partito di nuovo in vista della vetta dell'Aubisque, ha voluto ancora attendere Robic e compagni per battersi di classe sul traguardo di Pau. Il vantaggio della Maglia gialla cadilla addosso. Sentendomi volar via la bicicletta mi sono gettato più ad evitare un salto pauroso in quei crepacci bianchi di nebbia. Cadere laggiù... Ho battuto ancora la gamba, il braccio. Mi può dire che non abbia un solo osso che non mi faccia male...».

La gente aveva rotto i cordoni, una piccola folla attorniava l'azzurro macchino italiano, e tutti stavano alli a sentire, con un senso di pena. Fu solo un francese che ruppe il silenzio: «Ma come fa a lamentarsi, monsieur Géo? Lo vede quello là? La conosce, non è vero? E Silver Mési, il commissario tecnico del belga. Fiorelli è «Toura» con lui. Adesso ha la pancia, sembra un suo fratello maggiore».

Bartali diceva di sì, che era vero, che lo sapeva: ma sul volto erano rimasti due solchi chiari tra il fango dell'Aubisque e del Tourmalet, il solco di due lagrime di un campione che forse per la prima volta aveva dovuto segnare il passo di fronte alla sfortuna e a se stesso.

Quanto alla sfortuna, la nostra povera squadra anche ieri ha pagato un pesante pedaggio. Alla mattina a Bagnères Magni era stato costretto a farsi aiutare per montare in sella. Aveva dei crampi un po' dappertutto e la gamba sinistra doleva stretta nell'illusione che il polpaccio malconcio migliorasse giuditio.

Già dall'Aubisque sbagliò una curva, sfiorò per dieci lunghi metri il precipizio, si rimise in sesto passando a due dita da una macchina del seguito: la folla ebbe un urlo solo; vedemmo con i nostri occhi una donna svenire; ma per Fiorenzo non era successo nulla. Tutti i giornalisti stranieri che incontravano nella nebbia ci parlavano di lui e ci facevano un segno: «Ma è matto!» Magni duro andava alla cieca a attanta chilometri all'ora. Ma fu cattivo con lui il destino a Eaux-Bonnes, quando la discesa era finita. Un capitombolo tremendo da mandare all'infermeria per direttissima. Lui niente. Arrangiò la bicicletta che aveva una ruota addirittura contorta, e arrivò fino al traguardo. Pesto, sanguinante, un medico gli diede due punti per chiudergli uno squarcio al mento. Stanotte ha dormito in una posizione straniante per appoggiare sul letto quel po' di schiena che non gli doleva. E stamattina era al «via».

Ed erano al via anche Corrieri e Martini. Corrieri ha un ricordo spaventoso, ricordo dell'Aubisque: Martini ancora bianco in volto dallo spavento procuratogli dal timore d'essersi fratturato il bacino. Alfredo accadeva dal Soulor con Milano quando improvvisamente la bicicletta si impuntò quasi fosse un cavallo imbizzarrito; il corridore diede un grido, fece un salto mortale e andò a sbattere di schiena contro un parapetto. Restò a lungo semisvenuto. Rinvenne. Milano gli disse: «Vuoi ritirarti?». Lui rispose: «Arrivo a Pau anche morto». Arrivò vivo per fortuna.

Né le altre squadre stanno molto meglio di noi. La caduta di ieri non si sono contate, gli organizzatori allorché hanno dovuto assegnare il premio del «sangue freddo» si sono trovati in grave imbarazzo. Poi hanno scelto Lauredi che, sbalzato di bicicletta, ha avuto i riflessi pronti per abbrancarsi a un cespuglio quando era ormai fuori strada in vertiginoso cammino verso l'abisso. Nessuno dei resto, sommano quanti hanno seguito tutti i Giri di Francia, si ricordano una giornata simile sui Pirenei. Ieri la nebbia aveva cancellato la strada, c'era vento, pioggia, il fondo era sdrucciolevole, sembrava di andare avanti sulle nuvole in un mondo creato dalla fantasia di un pazzo. Negli ultimi quattro chilometri dell'Aubisque i fari delle macchine illuminavano sì e no un tratto di tre metri. Gli occhi scrutavi verso l'ignoto, i nervi spezzati dall'ansia, i corridori hanno percorso questa strada con il terrore in discesa dove ogni curva celava un pericolo di morte. Parecchi atleti all'arrivo tremavano in una crisi fatta di stanchezza e di terrore. Coppi — l'uomo che temeva la discesa — ha trionfato in questa atmosfera. Ma ha trionfato giocando cogli avversari come fa il gatto coi topi. E non ha avuto incertezze: formidabile in salita, sicuro negli strapiombi, meraviglioso nella sua freschezza. Per gli altri è stato un massacro, per lui, e non esageriamo, una semplice dimostrazione pratica del suo attuale stato di forma. Anche Kobiet, il Kobiet dello scorso anno — è l'umanine commento — avrebbe dovuto abbassare la bandiera di fronte a lui.

Gigi Boccacini

Fausto Coppi è stato padrone assoluto della corsa anche sulle rampe dei Pirenei. Eccolo, ancora solo, sulla vetta del Tourmalet. (Telefoto)

Film del Tour

La tappa di ieri

Dopo un inizio calmo, Coppi parte il primo attacco a circa 4 Km. dalla vetta del Tourmalet, dove passa in testa con 29" su Ockers e 36" sul gruppetto: le Carre, Seguoca, nell'ordine: Geisbert, Bobic, Bauvin ed altri. Bartali è 12°, a 1 minuti. Nella discesa avattala di nebbia Coppi viene raggiunto. Fausto scatta di nuovo verso la cima dell'Aubisque e vince anche questa seconda traguardo della montagna. Robic si piazza secondo a 29"; terzo è Bobi, a 52"; quarto Dotto, con lo stesso tempo, Bartali è ottavo a 1'41"; Magni quindicesimo a 3'15". Nella discesa dell'Aubisque cade Bartali, mentre Magni scivola nel passaggio di Eaux Bonnes. Coppi resta solo fino a 15 chilometri dal traguardo, quando viene raggiunto da Robic, Ockers, Bauvin e Bobi... Campionissimo però, la prossimità dell'arrivo, si libera ancora una volta dei suoi avversari e vince piacevole di circa sette metri.

Fausto ha detto

«Certo non ho mai visto una corsa più dura di oggi. Terribile, tremenda, chi ha un agnitivo per il Tourmalet e l'Aubisque 1952? D'altra parte confesso che ci tenevo parecchio a fare bella figura sui Pirenei. Dovevo sfatare la leggenda che voleva questo montagne nostre irriducibili avversarie. Mi sono impegnato e ce l'ho fatta: ma gran bella soddisfazione! Mi rincresce, e la ripeto, che Bobet e Fiorenzo non fossero con me: sarebbe stato un trionfo troppo bello. E avete visto i gregari? Cari ragazzi: alla fine i soldi se li saranno guadagnati sul serio, dal primo all'ultimo. E adesso arrivederci al Puy de Dôme e alla tappa a cronometro».

Il percorso di oggi

Da Pau a Bordeaux (Km. 195). Partenza alle ore 10,45. Qualche scaramuccia iniziale senza eccessiva pendenza notevole, poi un lunghissimo tratto di pianura per raggiungere Bordeaux. Arrivo previsto per le 16,30.

La classifica a Pau

1. COPPI, ore 117,11'10" (5'16"); 2. Ockers, a 2'01" (30"); 3. Robic 30'27" (1'16"); 4. Bain 30'49" (1'38"); 5. BARTALI 33'49" (35"); 6. Close 33'55"; 7. Dotto 37'25" (1'58"); 8. MAGNI 37'27" (1'36"); 9. CARREA 49'43"; 10. De Hertog 52'08"; 11. Geisbert 52'41" (49"); 12. Geminiani 59'17" (3'25"); 13. Wallemaans 1,05,03"; 14. Van Ende.

...no molti mesi ora e nessuno, manco i pessimisti, possono prevedere ostacoli tanto imponenti da togliere a Coppi la vittoria finale.

E anche per il secondo posto sembra scritta la parola «fine». Ockers con la sua figura arcigna di onesto lavoratore del pedale è tenacemente aggrappato sia pure a dovuta distanza, alle spalle di Coppi e ed Robic né Bain hanno proprio idea di essere in grado di spodestarlo.

Purtroppo nella lotta per la seconda poltrona figurano ormai scartati Bartali e Magni. La sfortuna si è accanita duramente contro i nostri due «vice» ed ha dato un colpo definitivo alle loro speranze. Una brutta botta per Fiorenzo che però lealmente non ha mai considerato il Giro di Francia troppo tagliato per le sue possibilità specie se condito come quest'anno di molte salite. Una brutta botta soprattutto per Gino che forse per la prima volta nella sua carriera ha pianto non di rabbia ma di tristezza. All'arrivo, ieri sulla vecchia piazza d'Armi di Pau si era appena informato di chi aveva vinto, poi era salito a fatica sulla vettura di Binda. Tutti gli applausi erano per Fausto. Due lagrime silenziose si aprivano a stento la via sulle guance infangate del fiorentino. «Credimi, non ne ho più né in salita né in discesa. Pensa, Bartali che si lascia staccare da Geminiani...».

«Ma sei anche caduto?»

«Appena superato l'Aubisque. C'era una nebbia che non lasciava vedere il bordo della strada. Alla prima curva ho scarto a terra un motociclista, il volto ridotto una maschera di sangue. Poi a mezza i nervi mi hanno fatto cilecca: alla curva dopo sono abbandonato. Ho battuto la gamba, il braccio, il fianco. Un capitombolo tremendo. Per fortuna non ho niente di rotto. Ora sono stanco, molto stanco, ma domani sarò in gruppo».

Gli squadroni del calcio in gara per le Olimpiadi

Da uno dei nostri inviati

Helsinki, martedì sera.

Seconda giornata di gara a Helsinki. La ferrea legge della qualificazioni non permette di attendere l'inaugurazione ufficiale, l'accensione del fuoco sacro di Olimpia, gli inni, i discorsi per dire a molti degli atleti arrivati carichi di speranze: a casa ragazzi. Fra quattro anni, chissà.

Gli Azzurri della pallanuoto, meravigliosamente sconfitti ieri dal Canadà, cercano oggi contro la Turchia lo slancio per arrivare al torneo vero e proprio. Dovrebbe essere rincuorante il fatto che entrare gli italiani sono apparsi in buona forma contro il Canadà, e nemmeno solo un po' emozionati e precipitosi, i turchi sono sembrati davvero irresistibili contro gli egiziani. Quinti ai campionati europei del 1950, essi sembrano in un grado di forma poco confortante. Il punto che solo dopo nove minuti hanno messo a segno un cannetto in azione, e in quel momento l'Egitto conduceva per tredici a uno.

Il calcio inizia oggi la sua sagra olimpica con i suoi incontri di qualificazione fra Romania e Ungheria, Jugoslavia e Italia, Danimarca e Grecia, Polonia e Francia, e Russia e Bulgaria. E' lì che toccherà agli azzurri. Se avranno di fronte gli Stati Uniti, sarà proprio una passeggiata, come prevede qualcuno, per i ragazzi allenati da Mezza? Non è tanto l'ombra della vittoria americana di Rio sull'Inghilterra a lasciare perplessi (oppo troppo di cosa sensazionale) quanto quello che si dice del livello tecnico raggiunto dagli americani. Il loro allenatore Giesler, dopo l'incontro perso per 7 a 1 un paio di giorni fa contro una squadra dilettantistica francese, appariva abbastanza soddisfatto. «Siamo molto migliorati — ha detto Giesler — rispetto alla squadra che scendasse in Inghilterra in Brasile nel '50. Abbiamo ancora tre uomini di quell'epoca in squadra, cioè il terzino sinistro Barry Keough, l'interno sinistro John Souza e il mediocentro Charles Colombo, e gli altri uomini della squadra sono certamente sul loro primo piano se non migliori». Giesler promette che l'undici americano si batterà bene. «Gli italiani hanno una notevole reputazione — egli ha detto — ma non saremo facile preda».

Nessun giocatore potrà essere sostituito durante le partite del torneo olimpico. Così ha deciso la commissione arbitrale olimpica, riunitasi ieri sotto la presidenza dell'avvocato Mauro nella sua veste di presidente del Circolo arbitrale della F.I.F.A. La regola vale anche per il portiere, ed è senza precedenti nella storia del calcio dilettantistico internazionale. La decisione di non permettere la sostituzione dei dieci giocatori di linea non giunge di sorpresa, ma ha invece meravigliato questi ambienti la regola contraria alla sostituzione del portiere.

Fra le altre norme adottate sono le seguenti: a) In caso di pareggio saranno disputati due tempi supplementari di quindici minuti ciascuno. Se al termine del periodo supplementare le sorti saranno ancora in parità, la partita sarà ripetuta. b) In considerazione della tendenza di varie Federazioni a suggerire palloni di varia caratteristiche, gli arbitri avranno il diritto di indicare il tipo di palla da usare. c) Ogni capitano dovrà sottoporre agli arbitri, prima dell'inizio della partita, un elenco dei giocatori della formazione, onde evitare errori di grafia e di altro genere nel rapporto arbitrale.

Questo della fama è un guaio per i nostri. La faccenda si ripete anche nel pugilato. Diceva Steve Klaus, lo splendido allenatore della nostra squadra che Irlandesi e svedesi hanno cercato recentemente di accaparrarsi, di ritenere che i quattro titoli europei costituiscano un serio handicap per gli azzurri. Tutti faranno l'impossibile per batterli. Con tutto questo Klaus nutre buona fiducia nei suoi pupilli e in particolare in cinque di loro: il «mosca» Aristide Pascali detentore del titolo europeo, il «gallo» Vincenzo Dell'Orso, il «welter leggero» Bruno Visintin; il «leggero» Carlo Bolognesi e il «massimo» Gianni Di Segni. Sono già tutti in ottima forma e si stanno rapidamente abituando al clima marittimo di Helsinki.

Mentre chiudiamo questo dispaccio, sulle piste e nella palestre ci si allena intensamente. E' incominciata una altra giornata di preparazione ma a dire il vero qui ad Helsinki non ci si accorge quando la giornata incomincia e quando si chiude. La bella dura un paio di ore e anche in quelle non è mai proprio buio. Una infinità di atleti si lamenta di non riuscire a chiudere occhio perchè, oltre tutto, peraltro, imposto, auri o come volete chiamarli, sembrano merce assai rara ad Helsinki.

Nelle eliminatorie di stamane per il torneo di pallanuoto si sono avuti i seguenti risultati: Grecia-Iran 56-52 (27-23), Canadà-Romania 72-21.

Elvezio Bianchi

Pisardi alla Juventus

Le dimissioni di Novo verranno respinte?

A fine campionato il comm. Novo aveva annunciato la sua intenzione di dimettersi da presidente del Torino. Prima di lasciare la Società egli intendeva però portare a termine la sistemazione dei quadri dei giocatori per l'anno venturo. Corre ora voce che le dimissioni del comm. Novo verranno respinte poichè i consiglieri sperano che egli possa ancora portare la squadra all'altezza dei tempi migliori, non dimenticando che Novo è stato il presidente che aveva formato il «grande Torino».

Dalla direzione della Juventus si ha la conferma per l'acquisto del forte mediano Pisardi, del Como, a la cessione di Bizzotto alla Fiorentina.

Il pugile Fusaro andrà in America

Vercelli, martedì sera.

Fusaro andrà in America. Prima della fine del corrente mese l'ex-campione d'Italia dei pesi leggeri si metterà in viaggio con un aereo della T.W.A.L., verso gli Stati Uniti: mèta Chicago, città dove svolgerà la maggior parte della stabilita tournée e dove ad attenderlo ed a guidarlo ci sarà un uomo di fiducia di Umberto Branciani, suo attuale «manager».

Non è stata questa una decisione improvvisa. Da tempo Fusaro aveva stabilito di tentar l'avventura, ma per diverse ragioni ne era sempre stato impedito. Non si reca il vercellese nella fabbrica della bona fidando esclusivamente sulle sue indiscutibili qualità di pugile e sulla buona stella. Ha un regolare contratto in tasca: tanti incontri da disputare, tante borse da riscuotere, e sempre in tasca è una sua frase che gli abbiamo sentita dire e ridire diecine di volte — il biglietto del ritorno.

Waldi ricorda bene la tournée dei pugili italiani che l'hanno preceduto: non ha perciò nessun proposito troppo pretenzioso, non ha la pretesa di toccare il cielo col dito, cioè di sfondare e di andare a finire a due passi dal campionato del mondo della categoria. Sa che questa impresa è alla portata soltanto di atleti di grandissima classe internazionale ed è quindi ben deciso a non andare oltre i suoi limiti, a non accettare cioè compiti superiori alle sue forze, che potrebbero fargli correre inutili rischi.

E' facile quindi intendere quali siano i motivi che inducono Fusaro al «gran passo», portarsi a casa un bel mucchietto di dollari e fare buona figura. E certamente riuscirà sia nell'uno che nell'altro intento. Fusaro, datto tra parentesi, è da un anno e mezzo imbattuto in campo europeo, il solo Loi non ci è incontrato con lui.

Prima di partire Fusaro combatterà ancora una volta di fronte ai suoi concittadini. Suo avversario sarà il fortissimo Di Giovanni. In pallo, quella sera, le due cinture, vinte rispettivamente: quella di Bergamo da Fusaro e quella di Milano dal Di Giovanni.

Nella stessa serata combatterà anche il mediomassimo dilettante Baldini, il grande escluso dalle Olimpiadi.

Russia - Bulgaria incontro più atteso

Da uno dei nostri inviati

HELSINKI, martedì sera.

Appena arrivati a Helsinki, dopo un viaggio in aereo via Zurigo-Stoccolma siamo piombati nell'atmosfera ossessiva che circonda i grandi avvenimenti internazionali di calcio. Stamane è ancora la pelle rotolata che tiene il cartellone alle Olimpiadi, dato che si inizia il torneo preolimpionico.

Nelle qualificazioni dovranno scendere in campo, tra le altre, la Russia, la Jugoslavia, l'Ungheria, la Danimarca, l'Inghilterra e come si sa l'Italia. La squadra azzurra verrà opposta agli Stati Uniti e sarà al centro delle competizioni di domani. Per l'incontro che si svolgerà a Tampere a poca distanza da Helsinki dovrebbero scendere in campo: Bugatti, Bata, Cardarelli; Neri, Corradi, Venturi; Mariani, Fandolfini, Da Rosa, Gimona e Fontanesi. La partita sarà radiotrasmessa.

Oggi intanto l'attesa maggiore è per l'esibizione dei russi, che giocheranno contro la Bulgaria a Kotka. Si dice che i calciatori sovietici siano molto forti anche se recentemente a Sofia hanno pareggiato proprio contro i bulgari.

VITTORIO POZZO

Il nuovo colpo di scena

Così Silvio Piola è rimasto a Novara

DAL NOSTRO INVIATO

Novara, martedì sera.

I dirigenti del Novara si erano rifiutati di fare ampie dichiarazioni sul trasferimento di Piola alla Lazio per il semplice fatto che il trasferimento stesso non era ancora avvenuto. All'a fondo portato dal comm. Sinobi, presidente della società romana, con la proposta fatta al cambiamenti della nazionale e con l'affermazione «Piola giocherà a Roma nella prossima stagione» l'avv. Bartorio aveva risposto con il silenzio. Frattanto però il presidente del Novara, con il vice-presidente, avv. Omodei, e con Marino, consigliere direttore tecnico e factotum della società non era rimasto inoperoso.

«Siamo piemontesi — ha detto Bartorio — e non rinunciamo a dar prova della nostra proverbiale tenacia».

Così ieri mattina Marino è partito in macchina per Chiavari. Si è fermato in via Marina Giulia dove il più popolare giocatore del calcio italiano abita con la sua famiglia.

«Salì in auto e vieni con me».

«Ma devo andare a Roma».

«Per partire nel pomeriggio in treno di qui puoi partire domani, in aereo, da Milano: giungi a destinazione ugualmente in mattinata».

«Va bene».

Il Novara era passato al contrattacco. Ieri ore più tardi non vinto la sua battaglia. Piola in un ristorante nostrano aveva firmato il contratto con i suoi dirigenti per la stagione ventura. Continuerà a guidare la prima linea degli azzurri. La proposta fattagli dalla Lazio per diventare direttore tecnico aveva stata attina. Si era parlato di un ingaggio per due anni con altre otto milioni e mezzo aggiornati e con premi eccezionali se avesse potuto anche giocare. Piola, naturalmente, ha trattato a Novara la parte finanziaria con molta attenzione, ma alla fine i motivi sentimentali hanno prevalso. L'accordo è stato raggiunto. La notizia che i suoi amici stavano cercando il suo posto nel negozio di Vercelli (negozio del quale sperano sempre che un giorno o l'altro egli possa interessarsi) non aveva evidentemente trovato eco nel cuore del bomber. Il giuoco è che non la sente.

Così ha deciso. Domenica a Novara ci sarà la festa d'addio. Piola giocherà la sua ultima partita in maglia azzurra. Poi andrà a Roma. Ma non andrà a Roma per giocare nella Lazio. Andrà a Roma per fare il dirigente. Ha già firmato il contratto. Sarà il direttore tecnico della società romana per 12 milioni.

«Per il sorpasso passi — ha esclamato il "trio" del Novara — ma per il nostro Silvio no!». E sono stati abbattuti i contrattatori.

Forse se gli sponsors della Lazio avessero avvicinato i loro colleghi piemontesi prima che il giocatore, questi ultimi per favorire Piola sarebbero stati disposti a trovare una via d'accordo. Un attaccante bianco-azzurro interessa al Novara anche come prestito a parte il fatto che Pesenti, pure desiderato dalla Lazio, avrebbe potuto entrare nella combinazione.

La troppa fretta o l'eccessiva serietà ha guastato tutto e per gli sportivi novaresi è meglio così.

p. b.

Silvio Piola spiega la sua decisione

Vercelli, martedì sera.

«Sì, resto al Novara — ha confermato stamane Silvio Piola. — La decisione è stata presa stanotte. A Chiavari i miei non la conoscono ancora, ma immagino che saranno contentissimi. Ma maglia è di Vercelli e tu capisci... Il guaio è che non la sento.

no ancora cammino i dirigenti della Lazio. Mi avevano fatto magnifiche proposte ed erano stati molto gentili con me. Ora devo annunciare che non posso trasferirmi.

«Non sorgeranno grane tra le due Società interessate?».

«Penso di no. Non ho firmato alcun documento per i laziali e nella Capitale spero si comprenderanno le mie buone ragioni. Per rimanere al Novara ho fatto un sacrificio finanziario: non è quindi l'interesse che mi ha spinto. Troppo affetto mi lega agli sportivi novaresi, perchè non sentissi... il desiderio di essere convinto a restare. E poi la vita in una grande città non è fatta per me. A Roma, proprio nella Lazio, ci sono stato quasi undici anni ed è stato un bellissimo periodo della mia carriera. Ma ora di anni ne ho parecchi anch'io e preferisco la vita tranquilla qui a Vercelli, e Ed ora quali progetti?».

«Me ne andrò al più presto al Lazise, presso Gressoney, dove, pescando, aspetterò che il Novara riprenda l'attività. Francamente spero che non interverranno altre novità a movimentare le mie ferie. Si è parlato fin troppo di me quest'anno. Io mi accontenterei che i giornali mi dedicassero poche righe al lunedì, nel resoconto delle partite. Poche righe, magari sotto il tabellino dei marcatori...».

Richieste per Depetrini-trainer

Stasera le finali del torneo dei bar

Sul campo di via Frejus si inizieranno questa sera le finali del Torneo dei bar. La manifestazione «notturna» organizzata dagli attivi dirigenti del Comitato Ita. ottenuto un vivo successo di pubblico e di sport, grazie anche ai numerosi giocatori di serie A, B e C che vi hanno partecipato. Il «numero uno» in campo è stato l'ex-campione del mondo ed olimpionico Rava. Nel campionato vero e proprio il poderoso terzino ha disputato nella scorsa stagione coi Novara poche partite, ma si è sempre tenuto in forma cosicchè anche in queste divertenti gare serali Rava ha confermato le sue doti di classe e di potenza.

L'ex-juventino sta per iniziare la carriera di trainer, ma il suo sogno sarebbe di essere assunto nella duplice veste di allenatore-giocatore. Si dice che trattative del genere siano in atto con la Pro Patria. Nell'attesa Rava ha guidato la Caprera alle finali. Nella modestissima formazione giocano pure Bolzoni e Voglino, entrambi del Catania.

Le altre partite sono: Bulla, Scotti A. Aston, Lancia, Tonelli. Stasera sono in programma le seguenti partite: Bulla-Scotti A (ore 21,15); Caprera-Astra (21,45); Lancia-Tonelli (22,15).

Sempre a proposito di ex giocatori juventini. Baldo Depetrini, ex-allenatore del Siena, ha ricevuto in questi giorni molte proposte per la prossima stagione. Verona, Biellese, Moltella, Prato lo hanno interpellato per posta ma «Baldin» sembra per ora deciso a non accettare alcuna offerta.

Torino vorrebbe ospitare la finale europea di Davis

Con la vittoria per 4 a 1 riportata da Gardini, Cucelli, Marcello e Rolando Del Bello a Milano contro la Danimarca, l'Italia è entrata nella finale europea della Coppa Davis. Avversari della nostra racchette saranno i tennisti belgi che hanno sconfitto la Francia per 3 a 2 a Parigi. Entro la fine del mese italiani e belgi si incontreranno per definire chi dovrà affrontare l'India nelle finali interzone.

La direzione dello Sporting Club ci sta interessato per assicurare alla nostra città l'avvenimento che susciterebbe un forte richiamo negli appassionati del tennis. Farà però che per la concessione di questa competizione a Torino sia stata richiesta una cifra veramente forte. Una cifra, si dice, superiore a quella impegnata per avere la tappa del «Tour de France» a Sestriere. Assurdo sperare di coprire le spese di organizzazione in simili condizioni, tanto più in questa stagione calda e con poco tempo disponibile. E' meglio sperare che la Federazione tennis faccia uno... sconto nella sua richiesta in modo che anche i perfetti campi dello Sporting Club siano questo anno teatro di un importante avvenimento tennistico.

* Le quote dei pronostici ippici di questa settimana sono: L. 497 alla 12ª «dodici» L. 18.312 agli «undici» e L. 2022 ai «dieci».

GIULIO DE BENEDETTI
DIRETTORE RESPONSABILE

TORINO - A. VI - N. 166
Via Roma - Gall. de *La Stampa*
Telefoni: dal 40-943 al 40-949

NUOVA

STAMPA SERA

MARTEDI' - MERCOLEDI'
15-16 Luglio 1952
L. 25 (sped. in abb. postale)

LA DUCHESSA DI MONTPENSIER

Il primo amore della Signorina

Il — A Saint Jean de Luz, durante il matrimonio di Luigi XIV con l'Infanta Maria Teresa, la duchessa di Montpensier, la «Grande Signorina», vide per la prima volta, delicatamente emozionata, il giovane Antonio Nompar di Caumont, figlio minore del conte di Lauzun conosciuto per il momento, prima di diventare il celebre duca di Lauzun, sotto il nome di marchese Puy-Guilhem, che tutti pronunciano Péguilin. Egli è paggio della Compagnia dei cento Gentiluomini a Becco di Corvo, guardia personale del re. E' un tipo che non si lascia pestare i piedi.

Anna Maria Luisa d'Orléans, duchessa di Montpensier, che tutti chiamano la Grande Signorina per distinguerla dalle sue giovani sorellastre signorine d'Alençon e di Valois, è figlia di Gastone di Francia, duca d'Orléans, duca d'Anjou, duca di Chartres e conte di Blois, figlio di Enrico IV, fratello minore di re Luigi XIII. Sua madre, Maria di Borbone-Montpensier, era morta nel 1627, una settimana dopo averla messa al mondo. Unica erede dei beni immensi della casa dei Montpensier, la Signorina, dall'età di sette giorni era il più bel partito di Francia. La Signorina trascorre la sua prima infanzia alle Tuileries, a Saint-Germain, a Fontainebleau e soprattutto al castello di Blois, feudo di suo padre.

Il 5 settembre 1638, la regina Anna d'Austria dà finalmente un figlio a Luigi XIII. E' il futuro Luigi XIV. Alla Signorina, che ha 11 anni di più del piccolo Delfino, Anna d'Austria dice spesso: «Voi sarete mia nuora!» e la giovane Anna Maria Luisa, ogni volta che incontra nel castello di Saint-Germain il marmocchio reale, lo vezzeggia, l'abbraccia e lo chiama: «Mio piccolo marito» cosa che dispiace molto al cardinale Richelieu.

Il primo vero amore della Signorina sarà il conte di Soissons che possiede il sontuoso palazzo di Soisson (al posto del quale si trova oggi la Borsa di commercio) costruito da Caterina de' Medici. Si dice che il conte di Soissons avesse ottenuto dal padre della Signorina il consenso per il matrimonio, ma egli era un principe ribelle. Il solo mezzo per potere celebrare il matrimonio era il rapimento della Signorina. Ciò non dispiaceva all'intrepida e romantica ragazza, ma il conte di Soissons morì alla battaglia di La Marfée.

Nell'autunno del 1648, re Carlo I di Inghilterra, (che doveva finire decapitato dal suo popolo in rivolta) lascia presso sua moglie, Enrichetta Maria, figlia di Enrico IV, che si trova in Francia, il figlio principe di Galles (futuro Carlo II) «per metterlo al sicuro». La regina d'Inghilterra progetta subito di sposare il principe di Galles, che ha 18 anni, alla Signorina, che ne ha 12. Il principe di Galles era pieno di premure verso la giovane. Le era quasi sempre accanto. Reggeva egli stesso il candelabro quando la Signorina si ritirava in una camera per farsi pettinare e le restava vicino fino alla fine della serata. Per la Signorina Carlo era «discretamente piacevole», ma ella aveva un altro amore in testa...

Segue: *Il grande Condé.*

PUBBLICITA' ECONOMICA
(Via S. Teresa N. 7)
13 OFF. IMPIEGO e LAV. L. 30 p.p.
(Continua da pag. 4)

CUOCO persona servizio trentenne, bella presenza, piemontese, capace dirigere cucina. Referenze controllabili. Tel. 42-870.
CUOCA ognuno cuoco abbi semplici nostri casi per mensa 10 persone. Scrivere alla pratt. occupati. Casella posta, 3271, Torino. 41505
FAMIGLIA signorile assume donna tutto fare, disposta recarsi campagna. Scrivere casella 4155, SPI, Torino. 50430
IMPORTANTE Società ricerca ragioniere esperto contabilità commerciale ed industriale, età particolare conoscenza sviluppo ufficio personale e paghe. Presentare ott. riferimento e posti occupati. Scrivere casella 4161, SPI, Torino.
IMPORTANTE ditta terra adatti operai fabbrica carrozzeria ed elettricisti. Scrivere casella 1256, SPI, Torino. 49849
IMPORTANTE stabilimento tessile terra Veneto ricerca contabile esperto, preferibilmente ragioniere, per impiego stabile. Scrivere casella 4120, SPI, Torino. 50039
IMPRESA costruzioni cerca operaio capacissimo, inviare curriculum, referenze, pretese. Scrivere casella 8014, SPI, Torino. 34486
IMPRESA costruzioni cerca geometra esperto. Inviare curriculum, referenze, pretese. Scrivere casella 8078, SPI, Torino.
INDUSTRIA cerca tradizione ramo tessile/seta telegrafico per traduzioni in inglese. Scrivere casella 3002, SPI, Torino.
INSEGNANTE cercasi introdotti famiglie Piemonte, Emilia, Liguria proiettori attività antiaeree lezioni collegio. Referenze. Scrivere casella 4136, SPI, Torino. 50084
INSEGNANTE cercasi da famiglia distinta magnifici vico ameno, mensile massimo. Scrivere età, posti occupati. Casella 3015, SPI, Torino. 94269
LABORATORIO cerca urgentemente aiutante meccanicista, esperimentato, aiutante sarto. Telefonare 40-259. 94715
OPERAI qualificati diversificate. Reggiolando cerca montatori, aggiustatori, elettricisti, fabbri, saldatori, elettrauto, diversi addetti rivolgersi in via S. Secondo 51.
RAGIONIERE desiderano formarsi una buona pratica locale commerciale cercasi. Scrivere età posti occupati. Casella 3014, SPI, Torino. 94297
TORNITORE lastre alluminio cercasi. Presentarsi via Francesco Lo, Torino.
URGE rammenda grafica pantaleria e lisio. Rev. Tolet. 76-778. 94277
URGE tavernole lisio pennatrice. Via Sagra, 9, Michele L. Tolet. 776-945.

15 DOMANDE IMPIEGO L. 15 p.p.

ABILE panettiere, libero subito, offresi. Referenze. Scrivere Marino Pasquale, via Veronese 43. 30047
CAPACITA' commerciali amministrative principalmente vasta introduzione personale attività interessi migliorerebbe ramo vendita seria industria. Scrivere casella 3038, SPI, Torino. 50050
CINQUANTENNE, presenza, abile cuoco, convivente/abbat mala figlio celibe. Via Saglio, Giolitti 12, Torino. 34443
EX brigadiere carabinieri, position speciali offresi magazziniere, guardiani fabbrica. Scrivere casella 3006, SPI, Torino.
EX maresciallo (Roma, presenza, patente 2 grado, offresi magazzini di fiducia magazziniere. Scrivere casella 4172, SPI, Torino. 50012
INSEGNANTE puericultrice, referenze controllabili, offresi ricca famiglia signorile per massimo due bimbi, anche vicinanze. Scrivere, casella 2297, SPI, Torino.
MARESCIALLO carabinieri pensionato 45enne cerca decorosa occupazione o impiego ditta. Scrivere casella 4090, SPI, Torino. 94064
OPERATORE tipo revolver semiautomatici e presse lunga esperienza. Scrivere casella 8017, SPI, Torino. 34401
PRATICA accetterebbe custodia bambini, anche neonate. De Benedetti, Principe Oddone 38. 50045
PRATICISSIMO lavori ufficio, inglese, corrispondenza, contabilità, offresi anche saltuariamente. Telefonare 66-716.
TIPOGRAFO privato, tuttofare, pratico macchina moderna desidera migliorare, dimostri trasferirsi. Scrivere casella 3018, SPI, Torino. 94277

15 FIAZZIONI, RAPPR. L. 30 p.p.

CERCASI abili agenti produttori per Giornale finanziario commerciale e per pubblicazione mensile a carattere nazionale. Ottima provvigione. Scrivere casella 3065, SPI, Torino. 94178
CERCO rappresentante con automezzo provincia Torino. Tel. 350-949. 94451
INDUSTRIA lontano vernici speciali, idrofughi, mastici per vetri, ecc. offre rappresentanza per Torino e Piemonte, a giovane titolato abbigliamento, fornito Abbigliamento. Garantisce elevato reddito mensile. Scrivere casella 4068, SPI, Torino.
PRIMARIA Società assume agenti vendita solo oltre privati L. 450 fisse compresa, distribuisce gratis, marca finora desiderata, forte provvigione. Scrivere La Olearia, Casella 82, Imperia. 13961

16 ANNUNCI MATRIM. L. 30 p.p.

LAUREATO 41enne capitale cospicuo milioni reddito annuo cerca milionari relazionerebbe scopo matrimonio signorina sentimentalmente buona intelligenza bella sana morale umanità sana tranquillità bontà condizioni economiche adeguate inanzitutto. Scrivere casella 3252, SPI, Torino.

17 SMARRIMENTI L. 30 p.p.

MANCIA riportando almeno documenti portafoglio smarrito zona Valentino, Angelo, Cavalli 87. 94791

18 ANNUNCI VARI L. 30 p.p.

A beste vostri interessi: detectives specializzati indagini, sorveglianze. Mondini, Cavour 5, Telef. 521-181. 9506
ANTISCHIANCIOVI accertamenti informazioni prematrimoniali, private, commerciali: Cittadini dell'Ordine, v. Carlo Alberto ang. Cavour. Tel. 41-100, 521-840
ANTISCHIANCIOVI accertamenti infedeltà, sorveglianze, informazioni, indagini e «alpini», Principe Oddone 38, Telefono 24-810. 50738
ACQUISTANDO al Mobilificio Calabro, San Secondo 45, pronto dare in pagamento vostri mobili usati, pagando differenza realizzando. Telefono 46-042.
ACQUISTEREMO macchina scrivere internazionale, modelli recentissimi, cassetti diversi, a prezzi convenientissimi, fino esaurimento stock, cambi noleggi Matteudi 4 Tel. 41-220. 11468
ACQUISTIAMO brillanti, oro, gioielli importanti. Pago massimo. Fabbricante, Cavour 8. 8842
ACQUISTIAMO argenteria, oro, brillanti, superando offerte. Lombardo, Galleria San Federico 57. 3744
AFFARONE mobili scaffali banco ecc. seminuovo per poco vendo. Via Arsenale 36, ore 9-10. 64132
AMMOBILIAMENTI, eventuali matrimoniali 85.000, Barocco 180.000, sala, divanili 95.000, Salvadori, Monte Pietà 24.
ARRIGOCASIONE mobili liquidazione matrimoniali, tinelli ogni tipo, vendita palazzo senza commerc. Quaglia, Barberis 33. 1446
ARREDATE! casa dei Mobile, Bagno ang. Bellissi camere massicce 75.000, tinelli 21.000, grandi armadi 23.000. Facilissimi. 4742
ASSORTIMENTO eccezionale, prezzi senza confronto, gonne, camiciette popeline, rubine, lana, bianchetta signora, sete, nylon puro, bemberg, rentaglie. Società Bianchiarin, Cavour 29, Intorno.
ASSORTIMENTO poltroncine, sofaletto, mobiletto, poltrone pelle, salotti, fondi, Mille 29, telefono 22-655. 13991
ATTENZIONE! matrimoniali 47.000, cucine 27.000, salotti 35.000. Lagrange 29 (cortile) e Principe Amedeo 11. 916
BAGNI, saldabagni, accessori, scarsi intermediari, impresari. Guerra, Bogino 17. Telefono 45-026. 16994
BANCHI, scaffali, pesature, arredamenti negozi, uffici, progetti, preventivi. Rodi, Principe Amedeo 40. Tel. 76-814. 888
BUNIVA L. telefono 24-55-97, Ripariamo, trasformiamo furnelli cucine, gas alla gas liquidi, pezzi ricambio. 16558
CAMERE, tinelli, salotti, cucine, tavolini, lipada convenientissimi. Fagella, Nazioni 44. 10213
CAMICISTI, cassettiere, alti, scrivanie, pigiamini, calzaretti, ecc. Agli sconfinati liquidazione (camiciste merce) nuova sede: Carlo Alberto 17 (angolo Amici).
COMPRIAMO qualunque oggetto, mobili, mobili, porcellane, cristallerie, quadri antichi, soprammobili, vasi, ecc. Esaminiamo subito. Bal, Via Barbaroux 40. Telefono 46-819.
CURODILO lavorate mesi 6 vendesi, rivolgersi allevamento Gerard. Tel. 966-963
DISCOTTO rete matrimoniale rapido Cimar, Marelli, Philips. Macchine cucire Vigorelli, Elevazen. Garanzia 20 anni. Lodi 12, Massini 11. 21370
MAMME! Per i vostri bimbi costumini bagno, canticini, vestitini, pagliaccetti, cappellini, maglie, golfini, ecc... il gioiello ultima settimana. Agi nuova sede: Garibaldi 17, angolo Assisi. 11841
PRIGIONIERI, elettrodomestici, radio, riparazioni. Prezzi imbattibili, leggeteci su Tuttodari nuova Carignano. Tel. 48-240
RASILIDO macchine maglieria Passante (tedesca) Seydoux (Germania) premiate dai migliori laboratori: insegnamento perfetto. S. Tecla 13. 11917
MOBILIFICIO Bianco, piazza Statuto angolo Peschiera 171, assortimento camere, sale, tinelli, salotti ogni stile, cucine lavande ed economiche. Prezzi ribassati. Facilitazioni. 9646
OCCASIONISSIME macchine scrivere meccaniche marca 16-20.000 garanzia. Vasto assortimento affitto, riparazioni. Augusto, via Cavour 8. 19670
PARTORE indenne tre anni bellissimo bambino prevalenti vendo. Favre, Moncalieri 5. Abat. 94091
PELLICCHERIA Borello, Carlo Alberto 39 riceve ogni. Clientela dal nuovi arrivi di bellissime pellicce persiano, visone persiano, lampo, lesto persiano da L. 98.000, marmotti, ciliane da L. 80.000, ricche L. 7.000. Provvisando ultimo arrivo in autunno una bellissima pelliccia con facili pagamenti anche in piccole partite. Approfittate anche in piccole partite. Approfittate della fabbrica, via Madama Cristina 133, angolo corso Dante. 2120
POLTRONELETTO, sofaletto, salotti pelle, stoffa), mobili trasformabili, tripli uso, poggiatesta, tavolini, pedie. Vantaggio s.
TAPPETI persiani, mobili, stipoli, oggetti arte, specchi cristalli, arredamenti, liquidazione. Cantore, Stampatori 4.
TOMBA 16 lavori liberi prima sepolta, cinta vendesi 8.000.000. Tel. 87-868.
TRAMEZZA parquets mq. 2,50 inglese, occasione, sempre. Telefonare 47.387.

19 AUTOMOBILI L. 30 p.p.

ABBIMO rateizzando 1100, 1500 N, 1100 S, Apetta, Ardea, Topolini C, giardinette 1100 e 500 C, camioncini 1100, 512, Balilla turpone, Apetta turpone. Telefonare 23-240. Corso Brescia 1.
ABBIAMO autovetture qualsiasi tipo vendite, occasioni, tappati, rateizzando, già disponibile Autogamma, Moderni 7, permute nazionali 15 mesi. Telefono 48-198.
AGENZIA autoritaria Mario Tosi, Arsenale 10. Tolet. 41-406 soddisfacendo più libbe automobilistiche. Chiedeteci senza serietà.
AURELIA, 1400 sun, sedia radio, 11000. Sella Alpina, 1100 N.A., vetture, Ardea 4 marce, 800 C. giardiniera, vetture, L. pella 1100, camioncino 1100 R.L.N. 10 q.l., vendono serra Pellaero, Francia 51.
A.L.I. AUTOSALONE Palestina vetture nuove, occasioni diverse, rateazioni, visitateci, Via Reims 227, piazzetta C.L.N. Tel. 42-956. 13426
A privato vendo Topolino e Cinquecento Balilla. Telefono 22-192 - 26-580.
ARDEA buono stato vendesi. Via Arquata 18. 8443
AUTOGARRO OM Taurus, ponte terzi, basculante, facilitazioni pagamento, vendesi. Garage piazza Carignano. 50526
AUTOGRUPPO scoperta, rende vetture nuove, occasioni: Aprilia, Ardea, 1400, 1500, 1100, Topolino, vetture varie. Palestre 5. 8848
AUTOMILEGGIO Fiat, Lancia sempre ed. Usate, concorso, vendita, acquisti. Automotori, Giulio Cesare 41. Tel. 29-156.
AUTORALEMA Nichido, Principe Oddone 1, vende 500 ABC, giardinetta, 1100, Aprilia, Ardea, Cambiocorsa 7 quintali. Rateazioni. 18486
BALESTRINO 240.000, altro 190.000, Aprilia 1500 occasione. Torpedo Tasso 9.
BELLA 1100 cabriolet 840.000, Citroen legger 560.000, Topolino 800.000. Corso Vittorio 117. 50427
CABRIOLET 1400 ultima 1.350.000; giardiniera metallica 500 nuova 810.000. Telefonare ore ufficio 668-871.
CAMBIO 50 Aurelia modello 51, cassone piano, vendo Bianzi. Telef. 48-391.
CAPELLO, Lagrange 17, Aurelia, Ardea, 1400, 1100, 500, furgoni, vetture, giardinette lusso, metalliche nuove, occasioni. 1100 N Stella Alpina, furgone 100 S.L.D. Rateazioni vecchi. Cambi, rateazioni.
EMERGENTE vende 500 C Giulia Cesare 38, ore 17-21. 94707
DODGE, Chevrolet, Desoto, GMC, Gipsey ricostruiti. Tel. 890-590. 94451
FIAT 1400 ottobre 1950, accessori vendo 800.000. Bianzi, telefono 48-391.
FUNZIONARIO vende 500 C assicurata. Telefonare 66-076, ore 12-21. 50504
GANDINO, rappres. alleati auto, moto, trattori. Fabbrica pistoni. Trasferito in corso Francia 96 a via Villafranca/angolo 14. Tel. 73-658. Servizio domiciliio.
GIARDINETTA C 1951, guida destra, vende privato, Vialba Garage Bogino 3.
GIARDINETTA grande 1100 moderna. Vigili vendo cambio Lire 400 contanti Rivo 9. 91719
PRIVATO vende a privato Giardinetta C 1951, guida destra. Telefonare 48-026.
PRIVATO vende giardinetta 500 C perfette condizioni, unico proprietario. Telefonare 668-468. 94417
PRIVATO vende 1400 perfetta, agosto 1951. Telefonare 854-3bo. 94765
SPRINT Renault scoperta. Vendesi accessori usati, usati, Peronino. Via Umberto 9. Telefono 42-811. 11742
TOPOLINO A, ottimo, vendo 350.000, cambio con motoscooter. Tolet 41-618.
VENDESI motocarro Gilera 500 Mercurio (quasi perfetta 10 quintali Telef. 78-092.
VENDO 500 S, perfetto ordine, 17.000 chilometri, 450.000. Telefonare 83-874.
VENDO 1400 Montagna quasi nuovo corso Siracusa. Aberik dello specchio privato, interessati Topolino. Telefonare 42-802.
VENDO Balilla 1a marca, ottime condizioni, Aprilia 25, tel. 30-981. 94446
VENDO camion Stanchi con e senza permesso, Permessati. Telefonare 898-790.
200 C revisionatissima compro contanti. Telefonare 200-771, abitazione 231-499.
1100 sportivissimi, Topolino garantissimo Furgoni, altre ottime occasioni, cambi, rateazioni. Autostalone, Chivasso 14.

21 CICLI, MOTO, SPORT L. 30 p.p.

PIAGGIO motoleggere, ciclomotore, 125 sei marce, 99 e Piccolini 48 cc. Veloci, sicuri, silenziosi. Chiedete consumi. Rateazioni. Cervelli subagenti Torino Provincia. Agenzia, corso Sicilia 38, Torino. 19878
A miglior offerente Vespa perfettissima come nuova urge. Telefonare 41-666.
DUCATI 65 Turismo 186.000 - Sport 151.000 4 tempi, vendita rateale 7980 mensili, 10 km. con un litro il, benzina. Assistenza, ricambi, sconto 10.000 a statali, pensionati e dipendenti grandi industrie. Ratei, via S. Franc. Assisi 31. Telefono 83-544. 1904
RUMI, Dal primo lustro Agenzia di vendita esclusiva provincia Torino, Asti, Aosta, Cuneo. Sig. Ramoi, via S. Francesco d'Assisi 31, Torino. Affidasi subconcessione zone libere. 1953
SONO arrivati i nuovi Ducati 65, ma merce quattro tempi meglio garantiti, 80 km. con un litro di benzina. 8000 lire al mese, consegna immediata. Ratei, via S. Francesco Assisi 31, Telefono 83-544. Torino. 19344
TRIUMPH Ariel 350 Gilera, grande liquidazione. Via Pollenzo 20, tel. 280-870.
TRIUMPH 350, corsa serie, perfettissima, occasione, Valdisi 14-22, 5, Cirié, 38, Feletto. 94464
VENDO Vespa ottimo stato Lire 185.000 convenientissima. Rivolgersi Boomerang, Lodovico 194-346. 2001
VESPA impeccabile targata, ultimo modello Telefonare 777-114. 94146

L'OBIETTIVO HA VISTO PER VOI

Un milione di bagnanti a Coney Island

Più di un milione e mezzo di nuovayorkesi hanno trascorso la Giornata dell'Indipendenza sulle spiagge e nei parchi di divertimenti di Coney Island. Nella confusione 28 bambini si sono smarriti e ben 15 adulti hanno dovuto essere ripescati in acque mentre stavano per annegare. (Publifoto)

Diva con ventaglio

L'attrice inglese Ann Hanslip ha affrontato l'ondata di caldo con un vestito di shantung lilla a pallini bianchi e un cappellino di paglia bianco-porcellana. Ma è anche ricorsa ad un ventaglio ottocentesco

50 anni a braccetto

Una signora non più giovanissima ha tratto da un baule e indossato un costume da bagno che era di gran moda nel 1905. Procede impacciata e timorosa a braccetto di una disinvolta e giovane bagnante 1952

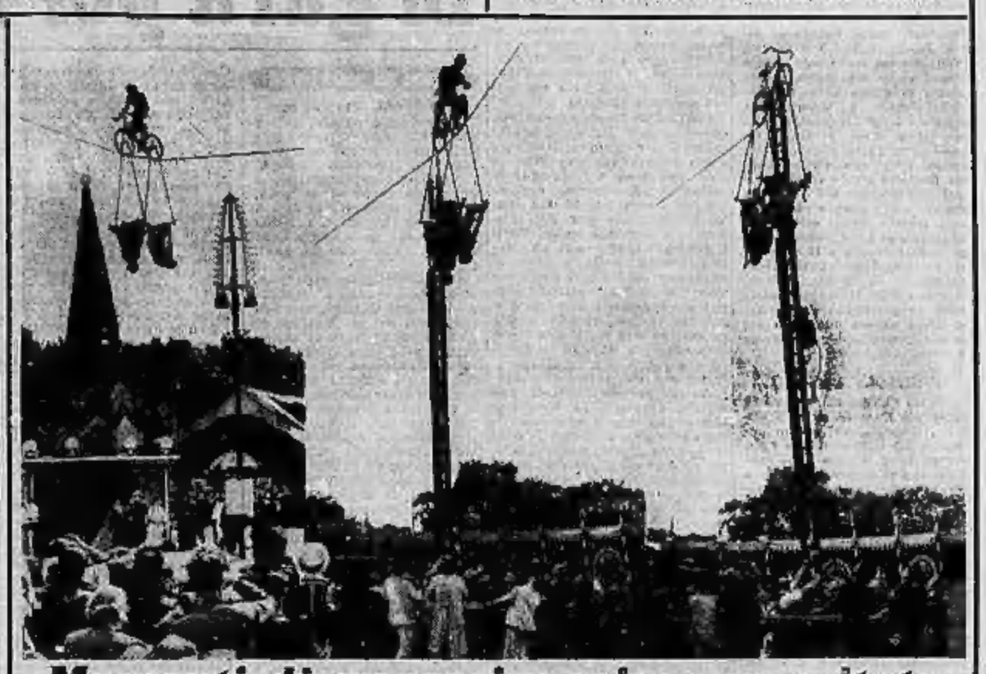

Momenti di angoscia: sciagura evitata

Il cavo si è allentato minacciando di far precipitare i tre acrobati nel parco dei divertimenti di Battersea. Prontamente è stata tesa una rete e teso un telone. Il ciclista, con un'abilità sbalorditiva, è sceso dalla bicicletta che ha lasciato in perfetto equilibrio sul cavo e si è messo in salvo. Il secondo acrobata ha potuto afferrarsi alla rete mentre il terzo si è gettato nel telone. La scena, seguita con angoscia da 1600 spettatori, è durata 20 minuti

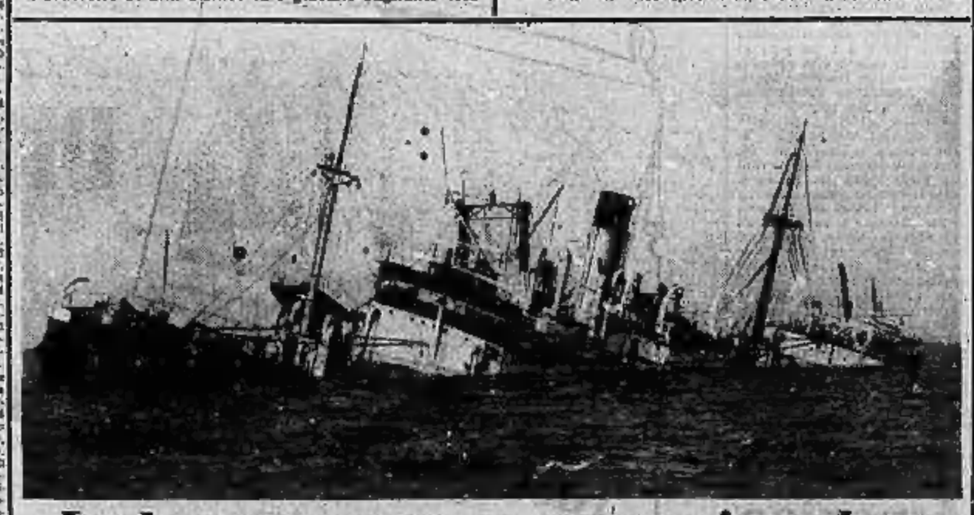

Lo ha speronato un vapore jugoslavo

Il vapore britannico «Baron Douglas», di 3.800 tonnellate, giace su un bassofondo al largo della costa inglese, presso gli scogli di Fairlight. Esso è stato speronato dal vapore jugoslavo «Kolenica» (Publifoto)

Il figlio di Savage

Nock Savage, il ventiquattrenne figlio dell'ex-campione di pugilato Steve Savage, sta diventando un sarto di gran fama a Hollywood. Ecco un vestito da sera da lui creato per Corinna Calvat. Costa circa un milione